Centro de Capacitación, Información e Investigación Educativa

Dirección de Formación Continúa

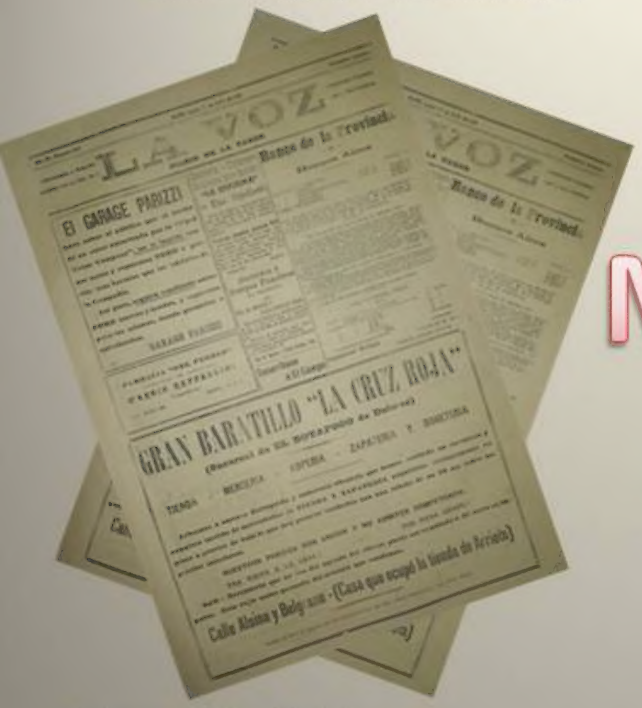

Memoria gráfica

Recuperando la historia maipuense.

Belgrano 468 – Maipú
Tel. 02268 – 421802 –
E-mail: ciie065@abc.gov.ar
ciemaipu@gmail.com
Facebook Ciie Maipú
Página web: abc.gov.ar/maipu/
Twitter:MaipuCiie

Tres meses más de «permiso» a Isabel

(Información página 3)

LA VOZ

Año LXXIX 21.229 | Edición de 16 páginas | MAIPU Martes 6 de octubre de 1981 | Precio del Ej. $ 2.500

Descubrimiento de Petróleo en el mar

BUENOS AIRES, (Télam). — Una perforación exploratoria efectuada en el mar, a la altura de Tierra del Fuego, permitió el descubimiento de un importante flujo petrolífero. Se trata del pozo ARA-X1, que según informó Yacimientos Petrolíferos Fiscales, manifestó una surgencia de 600 mil metros cúbicos de gas diarios y 40 metros cúbicos de condensado (petróleo mezclado con gas).

El pozo ARA-X1, se encuentra situado en el mar a unos 8 kilómetros de la ciudad de Río Grande, capital de Tierra del Fuego. La operación se efectúa por medio de la plataforma de exploración Jack-Up —"Río Colorado 1" y está a cargo de la empresa privada Total-Deminex-Bridas, contratista de YPF.

La información de YPF expresa que "este resultado se logró al alcanzarse una profundidad de 1.733 metros y se obtuvo en las pruebas preliminares realizadas en la formación Springhill" (formación geológica). La plataforma "Río Colorado", se expresó, será movilizada ahora paar continuar con las tareas de exploración en otra localización de la misma área, mientras se efectúan las evaluciones técnicas referidas a lo descubierto en el pozo ARA-X1.

Sigaut desmintió versiones periodísticas

BUENOS AIRES, (Télam). — El ministro de Economía, Hacienda y Finanzas, Dr. Lorenzo Sigaut, desmintió ayer, a través de una declaración personal, versiones periodísticas publicadas anteayer y referidas a presuntas declaraciones suyas en los Estados Unidos, particularmente respecto de la anterior conducción económica y de la política ocupacional sustentada actuadmente.

La declaración señala textualmente: "En un mundo enrarecido por crisis de todo tipo y con escasa capacidad de reacción, regresé a nuestro país robustecido en la convicción de nuestras grandes posibilidades como nación realizables en el corto plazo en la medida que lo hagamos con todos y para todos. Así es vista también la Argentina en el exterior. "De manera que anteayer no pudo dejar de sorprenderme comentario periodístico de un matutino de esta capital, que expresa lo siguiente: "Por un lado, el ministro Sigaut elogió en Estados Unidos la política del período anterior y condenó a los obreros fabriles al desarraigo. Que se vayan al campo, resolvió". "Con relación a la primera parte de ese fragmento del comentario, me remito a las expresiones vertidas por el excelentísimo señor presidente de la Nación en reciente conferencia de prensa, con el agregado de que fuera de mi país no digo lo que no expreso en el mío y que lo que expreso en el mío como funcionario del gobierno, nunca hace referencia a personas, sino que toma en cuenta los lineamientos y documentos básicos del proceso de reorganización nacional.

"Con relación a la segunda parte del fragmento transcripto, ni materialmente he dicho lo que allí se dice, ni mis convicciones y predisposición espiritual podrían aceptarlo. "Lo afirmo así porque considero que es bueno que todos los argentinos hagamos aflorar en forma permanente, con altura, la verdad que nos guía, en lugar de ceder a pequeñas y absurdas políticas especulativas".

LA ACTIVIDAD DEL PRESIDENTE VIOLA

BUENOS AIRES, (Télam). — Dirigentes de la Cqmara Argentina de la Construcción, expusieron ayer al presidente Roberto Eduardo Viola, diversos aspectos relacionados con la actividad del sector.

La reunión se efectuó poco después de las ocho en la Residencia Presidencial de Olivos, con la asistencia del titular de la Cámara, Antonio Lanusse, y los directivos Filiberto Biloni, César Polledo, Carlos Sánchez Cabezudo, Horacio Alvarez Rivero, Belgrande Magno, Benjamín Rojas y Carmelo Frasca.

Los directivos se refirieron durante la entrevista a la disminución de la actividad del sector, y habrían expuesto a Viola también el problema originado por la suspensión de licitaciones para nuevas obras públicas, según fuentes privadas.

Más tarde, en la Casa de Gobierno, el jefe del Estado recibió a una delegación del Fondo Nacional de las Artes, encabezada por el presidente de esa institución, Oscar Magdalena.

Los visitantes presentaron a Viola un plan de "revitalización" del fondo, a fin de que el organismo vuelva a adquirir la proyección que tuvo en su acción inicial, se indicó.

Integraron la delegación, Delia Garcés, Roberto Caamabo, Víctor Rebuffo, Ary Brizzi, Ulyses Petit de Murat, Aníbal Aguirre Saravia, Pedro Ignacio Calderón, Jorge D'Arbanc, Osvaldo Moro y Jaime Potenze. Posteriormente, Viola concedió audiencia al presidente de la empresa japonesa Toshiba Corporation, Kazuo Iwata, quien le informó acerca de diversas actividades industriales de la firma en la Argentina, donde se instalará una subsidiaria.

Según destacaron fuentes económicas, el visitante se refirió además a la participación nipona en la electrificación de ramales suburbanos del Ferrocarril Roca y a la porvisión de generadores de energía para la Empresa Binacional de Yacyreta.

Acompañaron a Iwata el embajador de Japón en la Argentina, Keisune Ochi, y directivos de Toshiba Corporation, Toshio Yajima, Shiro Kondo, Hircakihmotsuya y Masayo Shi Takeuchi.

Durante la mañana, Viola se reunió por separado con colaboradores inmediatos, entre ellos los secretarios generales de la Presidencia, general Luis Martella, y de Información Pública, general Raúl Ortiz, y el jefe de la Casa Militar, contralmirante Roberto Moya.

ACTIVIDAD PARA HOY

BUENOS AIRES, (Télam). — El presidente de la Nación, teniente general Roberto Eduardo Viola, integrará el comité militar que se reunirá hoy a partir de las 11, en el Edificio "Libertador" sede del Comando en Jefe del Ejército.

El jefe del Estado se trasladará al Edificio Libertador, para participar de la reunión del Comité Militar, compuesto por integrantes de la Junta Militar, comandantes en jefe, del Ejército, teniente general Leopoldo Fortunato Galtieri; de la Armada, almirante Jorge Isaac Anaya; y de la Fuerza Aérea, brigadier general Rubens Graffigna y el titular del Ejecutivo. En horas de la tarde el primer mandatario recibirá en despacho a sus colaboradores inmediatos, con quienes analizará asuntos de Estado pendientes de resolución. Finalmente el teniente general Viola procederá a la firma del despacho diario.

Moratoria Municipa

MAR DEL PLATA, (Télam). — Entró en vigencia ayer en este distrito, una moratoria para las tasas municipales, cuyo plazo de pago se había establecido el 30 de junio pasado.

La resolución feu adoptada por la Municipalidad de General Pueyrredón, a través de la Secretaría de Economía y Hacienda, que dictó el régimen correspondiente. Según dicha disposición "los beneficios que establece el decreto 0564, alcanzarán a las deudas por los tributos, sus intereses, recargos y multas para los distintos períodos fiscales con vencimiento al 30 de junio pasado", señaló el informe.

Dos apostadores solamente ganaron el PRODE

(Información en pág. 16)

Advertencia del Papa a sacerdotes

ROMA, (Télam-EFE). — El Papa Juan Pablo II se ha manifestado ayer lunes contrario a la tentación de algunos sacerdotes de convertirse en líderes sindicales o sociales, en detrimento, ha dicho, del ministerio pastoral.

Juan Pablo II se ha expresado de este modo en la audiencia concedida ayer por la mañana, en su residencia veraniega de Castelgandolfo, a los participantes en la asamblea plenaria anual del Pontificio Consejo para los laicos.

"Tengamos confianza en los laicos —ha dicho—, alentémoslos a comprometerse, a fin de que sea superada una cierta visión deformada del sacerdocio que obscurece el sentido del Ministerio Pastoral, cuando el sacerdote sucumbe a la tentación de convertirse en un líder en el plano político, sindical o social". Juan Pablo II se ha referido también a los tres campos de acción fundamentales que la Asamblea Plenaria Anual del Pontificio Consejo para los Laicos abordara en su reunión: Familia, Cultura y Trabajo. Sobre este último, ha hecho especial hincapié en su última encíclica, "Laborem Exercens", sobre la que, por otra parte, se basarán los trabajos de la asamblea.

Y ha dicho: "Los tiempos están maduros para que el evangelio dé siempre más frutos en los diversos sectores del mundo del trabajo y en los movimientos de trabajadores, mientras que están en crisis las sociedades de todo tipo que se ocupan de la organización del trabajo y que se basan en el materialismo y "economismo".

INVENTO PARA EVITAR ROBOS DE AUTOS

RIO DE JANEIRO, (Télam). — Un famoso ladrón de automóviles de Río de Janeiro, conocido como "Gregorio", se negó a hacer ayer una demostración ante la policía y agentes de seguros de un dispositivo inventado por un brasileño para evitar el robo de vehículos.

"Gregorio" no se presentó ante la policía que lo había citado para realizar una demostración del aparato que está siendo lanzado en Brasil por una empresa que cuenta con el apoyo de las compañías de seguro. El ladrón de automóviles acaba de cumplir una condena de dos años y argumentó para excusarse a realizar la demostración que "no deseo publicidad pues ahora estoy en la buena senda".

Diario LA VOZ
Registro Nacional de la Propiedad Intelectual: 627e3
Adherido al Servicio de la Agencia TELAM
Asociado a ADEPA
Corresponsal en Buenos Aires
Sr. Héctor R. Badié
Manuela Pedraza 5050
T.E. 51-4192 - BUENOS AIRES
Dirección y Redacción.
SARMIENTO 357 - TELEFONO 21001
DIA 279 Semana 40 Año 1981
CUARTO CRECIENTE
S. BRUNO

Ante la ausencia del experto el aparato fue probado por un oficial de policía quien no pudo hacer arrancar al coche pese a los intentos que se prolongaron 55 minutos.

El invento consiste en una caja con un computador que sólo permite el encendido del motor del auto cuando su dueño accionar las claves exactas y que sólo él conoce.

LOCALIZAN ARSENAL SUBVERSIVO

BOGOTA, (Télam). — El ejército colombiano localizó ayer dos arsenales guerrilleros en las afueras de la población colombiana de San José de Allende, al norte del país, informó el Ministerio de Defensa. Según un portavoz militar, los arsenales ocultos en una zona montañosa próxima a San José de Allende, fueron descubiertos por tropas regulares que rastreaban el área rural de la provincia del César. Las carabinas, ametralladoras, escopetas y municiones que fueron encontradas en los arsenales pertenecen a una de las columnas terroristas de las Fuerzas Armadas Revolucionarias de Colombia", (FARC) que operan en la región.

En el lugar donde se descubrió uno de los arsenales, las tropas militares capturaron al subversivo César Antonio Granados.

Profesionales

Dr. LUIS CARLOS GIORGI
Doctor en Medicina
Rivadavia 349 Tel. 21057 Maipú

Dr. MARIO A. SALOMON
Médico
Atiende de 16 a 20
R. Mejía 561 Tel. 21033 Maipú

Consultorio Dental
Dr. MIGUEL A. ZANADA
Odontólogo
Atiende Mutuales
Dr. ALBERTO DZIWAK
Especialista en Ortodoncia
Atiende martes 20 de octubre
J. Lynch 627 Tel. 21081 Maipú

LUDOVICO H. FILLEAUDEAU
Especialista en Niños
Ex Médico del Hospital de Niños de La Plata
Mitre 774 Tel. 0267-5542
Gral. Madariaga

Farmacia "Del Pueblo"
de LUIS M. CAMINO
Farmacéutico
Gral. Paz 300 - Tel. 336
Coronel Vidal

Laboratorio MAIPU
Análisis Clínicos - Atención de las Mutuales
Dr. PEDRO MARTIN
Bioquímico
Lavalle y Laprida Tel. 21040
Maipú

Dra. MABEL PEDRETTI de SEGRETIN
Doctora
Análisis Clínicos y Bacteriológico
Atención en domicilio Mutuales
J. Lynch y Pellegrini
Teléfono 21712 Maipú

MAXIMO A. TOGNI
Escribano Público Nacional
Madero 353 Tel. 21070 Maipú

ARNOLDO DOMINGO GLARIA
Abogado
V. López 452 Tel. 21556 - 21071

ADALBERTO PAJON
Escribano Público
Registro de Contrato Nº 4
Atiende diariamente de 9 a 12 y de 16 a 19
Madero 216 Tel. 21151 Maipú

MARTIN A. RAPPALLINI
NELIDA E. ALZA
Escribanos Públicos Nacionales
Madero 473 Tel. 21019 Maipu

Estudio Jurídico "FAHEY"
HORACIO G. FAHEY
CARLOS H. FAHEY
Abogados
Alsina 551
Teléfonos 21175 - 21268

Estudio Jurídico "Guma"
OSCAR I. GUMA
JULIO A. GUMA
Abogados
Belgrano 317 Tel. 21-031

ROSA MARIA PERUCHENA
Abogada
Belgrano 906 Tel. 21136 Maipú
Av. Belgrano 1123, 3er. piso 14
Tel. 372-496 Buenos Aires

Gilda Alvarez Luchia
Héctor J. Bozzano
ABOGADOS
Madero y Rivadavia - Maipú
Tel. 21128 - 21516
Santa Fe 2674 - Tel. 849524
Buenos Aires

HUGO RODOLFO CIAFARDO
Procurador Nacional
Jubilaciones - Pensiones
Comunica que a partir del mes de mayo, atenderá los días jueves en el horario de 10 a 12 y de 19 a 21 horas.
Madero 741 Maipú

Roberto Jorge Depaoli
Arquitecto
Lavalle 989 Tel. 21377 - Maipú
Córdoba 2661 Tel. 37252 - MdP

EDUARDO ALBERTO POZZO
Contador Público Nacional
Lavalle 919 Tel. 21639 Maipú

EMPRESA VENTA DIRECTA DE PRODUCTOS IMPORTADOS
BUSCA
EX PROMOTORAS/ES
(Líneas cosméticos, Planes médicos o similares)
Para cubrir tareas de promoción y venta, única en su tipo, con líneas realmente novedosas.
Remitir antecedentes a C.C. 53 1650 - San Martín

ATELIER
OMAR
• CORTES MODERNOS
PEINADOS - ALISADOS
Día viernes: servicio de manicura
Música funcional
Rivadavia 327 Maipú

MUSEO MUNICIPAL "KAKELHUINCO" Maipu Bs. As.

Isabel M. de Perón: Tres meses más en el exterior

BUENOS AIRES, (Télam). — La ex presidente María Estela Martínez de Perón, fue autorizada ayer a permanecer otros tres meses fuera del país, por el juez federal Dr. Francisco Eduardo Marquardt quien subroga al juez Pedro Narvaiz, en uso de licencia. La autorización, otorgada dos días antes de que venciera la anterior, también de 90 días, fue concedida a pedido de uno de los defensores de la ex presidente, Dr. Manuel Aráuz Castex, quien se desempeñó como canciller en el gobierno de aquella.

La señora de Perón podrá permanecer fuera del país hasta el cinco de enero de 1982, si se mantiene su actual situación procesal, ya que recientemente la Fiscalía Nacional de Investigaciones Administrativas pidió, en otra causa, la prisión preventiva que la obligaría a regresar al país, dentro de las normas legales. El juez Narvaiz, dictaminó el siete de julio pasado, el sobreseimiento de la señora de Perón en la causa por el manejo de los fondos reservados de la presidencia, en la que la fiscala la acusaba del delito de peculado.

Al mismo tiempo, al unificarse las restantes condenas en siete años y once meses, le correspondía la libertad condicional por cumplimiento de dos tercios de condena y la autorizó a ausentarse del país por tres meses, que vencían el siete de octubre, mañana, aunque la ex presidente viajó el nueve de julio a Madrid. Aráuz Castex solicitó la prórroga, que fue concedida ayer, pero esto no tiene interferencia en la causa de los fondos reservados, en la cual la Fiscalía ha pedido anulación del sobreseimiento y prisión preventiva, a consideración ahora de la Cámara Federal, la cual, si hace lugar al pedido, obligaría a la ex mandataria a presentarse nuevamente detenida en la Argentina.

Este es el proceso judicial, más allá de que siempre queda la instancia del indulto presidencial o de un pedido de asilo exterior que la colocaría en rebeldía ante la justicia argentina.

MARTIRES DE FORMOSA: COMUNICADO

ROSARIO, (Télam). — Al conmemorarse el sexto aniversario de una de las más importantes derrotas infringidas a la subversión en la provincia de Formosa, el Comando del Segundo Cuerpo de Ejército "Teniente General Juan Carlos Sánchez", con asiento en esta ciudad dio a conocer un comunicado en el que destaca que "se equivocaron aquellos que pensaron en amedrentar el bravo espíritu de los hijos de esta tierra, con el terror y la traición".

El documento de esa unidad militar recuerda que "con el secuestro de un avión de cabotaje y el posterior ataque al aeropuerto "El Pucu" un grupo numeroso de delincuentes subversivos comienza la agresión que tendría como corolario el ataque al Regimiento de Infantería de Monte 29, con asiento en Formosa". Agrega que "con lo que no contaron los delincuentes terroristas fue con el valor, el coraje, la disciplina y el amor a la patria del personal militar que, preparado para defender a la Nación hasta perder la vida, enfrentó y derrotó en forma franca y decidida a los personeros de este flagelo de la humanidad, que tenían como único objetivo, la toma del poder para implantar un estilo de vida ateo y materialista".

Señala más adelante el comunicado del Segundo Cuerpo que "pasaron a engrosar las filas de los mártires patrios en la ocasión, el subteniente Ricardo

(Continúa en página 4)

Panadería
MAIPU
Fundada en 1878
- Pan
- Galleta
- Productos Dietéticos

INTEGRAL MAIPU
Materiales de Construcción
Artículos de Electricidad
Caños Plásticos
PINTURAS "ALCANTARA"
Pellegrini 261 - Tel. 21708 - Maipú

POSTES - VARILLAS - TORNIQUETAS - CORRALES - MANGAS
Y TODA LA LINEA DE ARTICULOS RURALES
NO DEJE DE CONSULTARNOS, HALLARA LOS MEJORES PRECIOS
ASERRADERO EL INDEPENDIENTE
de Heriberto Fernández Diorio y Cía.
Casa Central: Calle 1, Nº 566 Balcarce
Sucursal: Julián Lynch 1596 Teléfono 21488 Maipú

SAN CAYETANO AUTOMOTORES
ALSINA y RAMOS MEJIA
MAIPU (Bs. As.)
OFRECE AUTOMOTORES NUEVOS Y USADOS

Fiat 600	1966	Jeep Pick-Up	1962	Citroen	1966
Baqueano 500	1961	Chevrolet	1969	Acoplado Ahiello Duales	
Ford F-100	1967	Ford Falcon	1968	Ford Falcon	1977
Fiat 1500	1963	Ford Falcon Diesel	1972	Ford 3500	1961
Peugeot 404	1968	Dodge Pick-Up	1965	Casilla Rodante, 4 ruedas	
Rambler	1966	Volswagen	1961	Tractor Deutz 2 C	
Estanciera	1961	Fiat 128	1973	Rastrojero Diesel	
Estanciera	1964	Fiat Multicarga	1972	Camión Bedford Volcador	
Jeep Pick-Up	1967	Citroen	1969	Ford Fairlane	1971
Jeep Pick-Up	1961			Ford Ranchero 221, Caja 4ª	1979

Declaraciones del ministro de industria Ing. Khul

SAN MIGUEL DE TUCUMAN, (Télam). — El ministro de Industria y Minería de la Nación, ingeniero Livio Guillermo Kuhl, dijo aquí que "creo que miramos el mismo problema con una perspectiva diferente" al ser consultado sobre las recientes declaracionse del ministro de Economía, Hacienda y Finanzas, doctor Lorenzo Sigaut.

Las declaraciones de Kuhl fueron formuladas anoche a su llegada al aeropuerto internacional "Benjamín Matienzo", donde fue recibido por el gobernador de la provincia, general de brigada Luis Merlo, el ministro de Economía contador Mario Fattor y autoridades empresariales de la Federación Económica que anoche ofrecieron una cena en honor del visitante.

"El doctor Sigaut está mirando algunos indicadores que él dispone en economía, y quizás yo esté en contacto con el problema más de cerca", expresó, haciendo referencia a su permanente contacto con los sectores industriales. Luego de manifestar que cabría la posibilidad de que sea el titular de Economía quien tenga una mejor visión del problema, a que observe el proceso desde una perspectiva "más amplia", e indicó que, "lo cierto es que la situación industrial es seria, y es problable que haya síntomas de reactivación del sector. No es imposible, es una posibilidad que existe".

Dijo más adelante desconocer hasta el momento la situación industrial azucarera de Tucumán, la que tendrá posibilidad de conocerla hoy durante las reuniones que mantendrá con dirigentes del sector fabril de Tucumán. "No tengo opinión formada, aunque me vinieron a ver los empresarios azucareros de Tucumán y es por ello que voy a tener reuniones con ellos", señaló.

Al ser consultado sobre presuntas declaraciones de Sigaut en Estados Unidos, de que el personal desocupado del sector industrial va a ser reabsorbido por el campo del sector terciario, dijo que "a mi no me consta que haya dicho eso. He leído una reproducción, son las distorsiones que la información pueda tener. Si hubiera sido una información dicha en la Argentina, la versión la creería. Disculpen que no puedo tomarme de esa información por el origen que tiene. Personalmente no creo que el ministro Sigaut haya dicho esa afirmación o que él haya querido decir eso".

Finalmente, al considerar los posibles términos para superar la actual crisis, respondió que "soy profundamente optimista en cuanto al país y al sector industrial, sino no hubiera aceptado el cargo. Mi optimismo no se expresa solamente en palabras sino en hechos. Si yo creyera que ésta fuera una causa perdida no hubiera asumido un cargo semejante. He tenido que dejar cosas muy importantes en mi vida para dedicarme al ministerio. Yo creo que mi acttiud debe servir de orientación a los empresarios industriales, en el sentido de que si un industrial, salido de las filas propias asume esta responsabilidad y esta tarea, es porque tiene confianza en el sector y en el país".

MARTIRES DE FORMOSA . . .

(Viene de página 2)

Eduardo Massaferro, el sargento primero Víctor Sanabria y los soldados Heriberto Dávalos, Ermindo Lluna, Alberto Villalba, José Mercedes Coronel, Dante Salvatierra, Marcelino Torales, Tomás Sánchez, Antonio Arrieta, Edmundo Roberto Sosa e Ismael Sánchez". "De estos héroes, concluyó, sólo se puede decir que todos los argentinos estamos orgullosos, porque dejaron su vida por la causa de Dios y la patria, la más sublime de todas; y porque gracias a ellos y a su insigne destino no pudo el oponente ver rendida a sus pies la bandera que nos viera nacer y que jamás fue ni será atada al carro triunfal de ningún vencedor".

¿QUE? ¡PAN CASERO! ¿DONDE?
Por supuesto en:
Panadería "EL PROGRESO"
MORENO Y BELGRANO
Sucursal: Alsina 355
●
Además:
- Artículos de Cotillón
- Adornos para tortas
- Artículos para repostería
- Discos - Empanadas - Pascualinas
- Piononos y Biscochuelos
- Tortas de Boda y Cumpleaños

PIDA PRESUPUESTO

Asociación Clínica Quirúrgica de Maipú
BELGRANO Y LAPRIDA T. E. 21140
Clínica Médica - Clínica Quirúrgica - Partos
Cirugía General - Niños - Radiología
Fisioterapia
— GUARDIA MEDICA PERMANENTE —
CUERPO PROFESIONAL:
Dr. Luis Giorgi — Dra. Mabel Alvarez
Dra. Susana Goodwyn — Dr. Carlos Coudannes
Dr. López Osornio — Dr. Martín de Amézola
Dr. Raúl Montalverne — Dr. Alfredo Ducós (h
Dr. Heriberto Muglia — Dr. Carlos Fahey
ESPECIALIDADES PERMANENTES:
Dr. Alfredo Ducós - Cirugía General
Dr. Carlos Corbalán - Ecografía obstétrica y Ginecológica
Dr. Juan M. Prieto - Pediatría
VISITAS ESPECIALISTAS:
Dr. Horacio Dente - Oftalmología 7-10-81
Dr. Saúl Mendoza: Naríz, Garganta, Oído 10-10-81
Dr. Alfredo Pollera - Neurología 6-10-81
Dr. Rodríguez Sanmartino, Ortopedia y Traumatología 13-10-81
SOLICITAR TURNO EN LA ADMINISTRACION

VETERINARIA
Dr. Manuel Enrique Comesaña
SUEROS - VACUNAS - ANTISARNICOS
ANTIPARASITARIOS
ASESORAMIENTO PROFESIONAL
Diagnósticos - Tratamientos - Intervenciones
●
REPRESENTANTE DE:
"Fuerte Sancti Spíritu"
Líneas Completas de Laboratorios Responsables
ALSINA 243 TELEFONO 21264 MAIPU

SERVICIO DE BAR "TIP—TOP"
ABIERTO LAS 24 HORAS
- CAFE CREMA
- SANDWICHES CALIENTES
- GOLOSINAS
- GASEOSAS

ESTACION DE SERVICIO AUTORIZADA
"LA CURVA"
de LORENZO - CONSOLI
RUTA 2 KILOMETRO 273½
TELEFONO 21448
MAIPU (Bs. As.)

Saenz Valiente, Bullrich y Cía. S. A.
Av. de Mayo 360 - 6º P. - Tel. 30-6738/82/2/8808 y 33-9062

REMATARAN EN MAIPU
EL MARTES 13 DE OCTUBRE
Aberdeen Angus de "EL ARCO", de Erausquin,
120 TOROS de Pedigree, puros controlados y 5 petizos Welsh Ponny
RIVADAVIA 355 MAIPU
TEL. 21172

MUSEO HISTORICO MAIPU

Hace 25 Años

Maipú, 6 de octubre de 1956

GANADEROS DE LA ZONA VISITARON AL INTENDENTE DE LA CAPITAL: Buenos Aires. — Visitaron en su despacho oficial al intendente municipal metropolitano, Sr. Luis María de la Torre, representantes de los pequeños y medianos productores agrupados en el Cingreso Argentino de Ganaderos, de las filiales de La Plata, Maipú, General Pirán y Coronel Vidal. Fueron acompañados en la oportunidad por el ministro de Asuntos Agrarios de la Provincia de Buenos Aires, señor Reynal O'Connor, y en el transcurso de la entrevista expusieron al jefe de la Municipalidad los problemas actuales que deben afrontarse en la explotación ganadera. Le hicieron presente, además, su complacencia por los conceptos vertidos por el Sr. De la Torre en el acto realizado en el cual la Municipalidad tomó posesión del ex Mercado Nacional de Haciendas de Liniers y del ex Frigorífico Nacional, que en lo sucesivo tomarán la denominación de Mercado Municipal de Haciendas y Frigorífico Municipal de la Ciudad de Buenos Aires.

INFORMACION MUNICIPAL: En el mes de setiembre han ingresado por distintos conceptos, la cantidad de pesos 71.571,02, habiéndose abonado el día 24 ppdo., los sueldos al personal municipal, importando la cantidad de pesos 46.553; en concepto de subvenciones $ 5.800 y por gastos 9.726,75.

Ante las gestiones que venía realizando el señor Comisionado Municipal para que el edificio destinado a la Escuela Nº 1 de este distrito sea reparado o se construya uno nuevo, el Ministerio de Educación ha resuelto llamar a licitación para el día 23 de octubre próximo a las 15, para refaccionar dicho edificio, en el cual se invertirá hasta la cantidad de 376.682,03 pesos, encontrándose los pliegos de base y condiciones para consultas a disposición de los interesados en la Dirección de Administración División Adquisiciones, calle 13 entre 56 y 57 de La Plata y en la Municipalidad de Maipú.

HOY LLEGA EL ARZOBISPO MONSEÑOR MARCON: En las últimas horas de la tarde llegará a ésta el Vicario General del Arzobispado de La Plata, Monseñor José Marcón, quien presidirá los actos a realizarse en honor de Ntra. Sra. del Rosario.

Con tal motivo, hoy, mañana y el sábado Monseñor Marcón pronunciará conferencias. A las 19.30 horas en el Colegio San José para señoritas y ex alumnas del citado Colegio y a las 21 horas en el Templo Parroquial, dedicado exclusivamente para matrimonios.

EQUIPOS DE BABY DE GRAL. MADARIAGA JUGARAN EN ESTA: El Club Juventud Unida, de General Madariaga, se ha dirigido al Club Jorge Newbery, proponiéndole jugar encuentros de Baby Fútbol en esa localidad y en ésta. En principio ha quedado convenido jugar los primeros matchs en ésta el 12 de octubre próximo, viniendo el club visitante con dos equipos menores: uno integrado por niños de hasta 10 años y otro de 11 a 13 años.

Comenzó la campaña "Bibliotecas para mi País"

Tiene por objeto, llevar bibliotecas gratuitas a escuelas y colegios de escasos recursos; la propuesta es "donar un libro nuevo o usado". Otros proyectos.

BUENOS AIRES (De nuestro corresponsal). — En la sede de la Cámara Argentina de Anunciantes, se inició la campaña "Bibliotecas para mi país", lanzada por la Fundación Empresas Juveniles Argentinas, cuyo objeto es llevar bibliotecas gratuitas a escuelas y colegios de escasos recursos, y la propuesta "donar un libro nuevo o usado", con los que luego se formarán aquéllas.

Para referirse detalladamente a esta campaña, pronunció un discurso el licenciado Jorge Casabal Elía, presidente de la Fundación Empresas Juveniles Argentinas, cuyo texto íntegro es el siguiente:

"El objeto de nuestra entidad es promover la formación de los jóvenes capacitándolos para actuar en la vida empresaria a través de la constitución y desarrollo de empresas, contribuyendo, al mismo tiempo que practican lo que están estudiando, a la solución de sus problemas y los de la comunidad. prestando servicios y produciendo bienes dentro de sus posibilidades.

A 111 años de que Domingo Faustino Sarmiento propusiea como fundamento de la educación del Soberano la creación de las bibliotecas populares, la Fundación Empresas Juveniles Argentinas presenta la Campaña Bibliotecas Para mi País. pero este acto es sólo el inicio de una campaña que tendrá éxito si los argentinos comprendemos que somos una comunidad que se extiende también hasta los propios límites de nuestras fronteras.

La Campaña Bibliotecas para mi país que proponemos a los argentinos todos, es el resultado de una necesidad cada día más acuciante; el pueblo argentino se está deseducando día a día.

Todos los argentinos sabemos que esto es cierto y muy grave. Y por saberlo tenemos la responsabilidad, en la medida de nuestras posibilidades, de poner el hombro y el cerebro para frenar esta situación.

Frente a este cuadro agobiante, hay una importante y profunda actitud positiva que con la mente abierta debemos valorar.

En momentos difíciles como estos, que la juventud se proponga trabajar, es alentador; pero debo decir que ideas tan sencillas, como la propuesta de "donar un libro nuevo o usado", con los que luego formaremos bibliotecas con la participación de estudiantes de bibliotecología, asesorados por expertos, constituye sólo uno de los aspectos positivos del proyecto.

Presentamos esta idea a la Presidencia de la Nación a través del asesor de Juventud del presidente y a partir de allí tres días demoró obtener el auspicio de la Subsecretaría de Cultura y del Ministerio de Cultura y Educación. En dos días obtuvimos de Supermercados Disco S. A. la respuesta positiva de nuestro pedido pues era necesario un lugar para que la población pudiera hacer su aporte.

(Continúa en página 12)

Florería "ANALID"

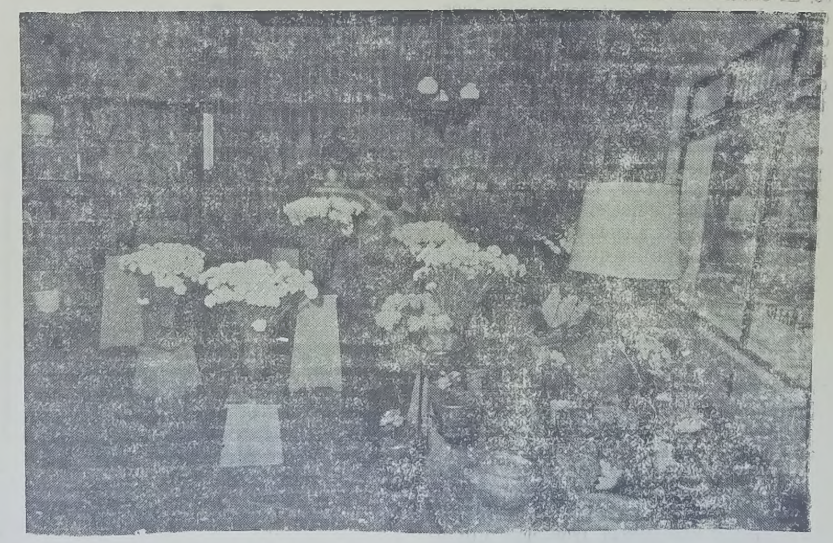

Hemos recibido una gran variedad de plantines

Conejito $ 3.000; Coleus $ 4.500; Pensamiento $ 2.500; Petunias $ 3.500; Rayito de sol $ 2.000; Flox $ 2.500; Alegrías del Hogar $ 4.500; Coral $ 3.500; Caléndulas $ 2.500; Primaveras $ 4.00 y Rayito Perenne $ 6.000.

MADERO 300 **TELEFONO 21334** **MAIPU**

LA VOZ

DIARIO DE LA MAÑANA
Fundado el 3 de Setiembre de 1902

Maipú, martes 6 de octubre de 1981

LAS ECONOMIAS DE FRONTERA

La imagen que se tiene de la geopolítica actualmente, es sólo la defensa de la soberanía nacional, pero sus alcances son mayores, sin subestimar el primero.

Para asegurar ciertos aspectos geopolíticos se necesitan factores económicos adecuados, entre otros. En él deben tener cabida todos los sectores que integran el aparato productivo de la Nación, y que con su participación dinamicen las estructuras económico-sociales del país. Para que quede en claro el concepto, el lector deberá imaginar una economía en que las provincias y las distintas regiones del país se sientan componentes de un sistema económico nacional, y a la vez afirme con su actividad, el papel que pueden desempeñar para acrecentar el potencial de la Nación.

En estos últimos años ha ocurrido todo lo contrario, las economías regionales han decaído en forma alarmante, llegando a producirse verdaderas crisis provinciales. Una política económica que no encaje con nuestra realidad está signada al fracaso, el más claro ejemplo lo tenemos en la conducción económica saliente. El cuadro de situación con que quedaron los distintos sectores productivos del país, es para pensar en la implementación de nuevas medidas que establezcan un cambio en el panorama industrial y agrario nacional.

Nuestra soberanía para ser defendida no sólo necesita de ejércitos y arengas que ensalcen el ser nacional, sino que también es prioritario tomar en cuenta otros aspectos que hacen el esquema global del país, uno de ellos es el económico.

Medidas como las que hace un tiempo se establecieron para la región patagónica deben multiplicarse, y hacer de esas zonas verdaderos polos de atracción a la gran masa concentrada en Capital Federal. De esta manera lograremos un asentamiento poblacional adecuado en las zonas más neurálgicas del país, provocando con ello la ocupación territorial solvente y acorde a las necesidades de una Nación que desea afirmar su soberanía. Un paquete de medidas adecuadas a esta realidad harán de los territorios limítrofes verdaderas fronteras humanas, por las cuales será imposible que se produzcan penetraciones foráneas. Las provincias claman a gritos que se impulse su desarrollo, y su participación en el destino histórico de la Nación. Atenderlas será encontrar el camino de la grandeza nacional.

MUSEO MUNICIPAL "KAKEL HUMET" MAIPU BS. AS.

Información Municipal de Maipú

HORARIO DE LA BIBLIOTECA MUNICIPAL: Se comunica a la población que la Biblioteca Municipal "Juan José Elizondo", ha de atender al público en su nuevo horario de 8.30 a 14.30, hasta tanto finalice el período lectivo.

INFORMACION DE LA OFICINA DE INSPECCION GENERAL: Se pone en conocimiento de los señores frentistas, como así también de los propietarios de terrenos baldíos, que los mismos deberán estar en perfectas condiciones higiénicas. En caso contrario, personal municipal procederá a la limpieza de los mencionados sectores, debiendo el propietario hacerse cargo del gasto que ocasione dicha tarea.

CONFERENCIA SOBRE JUAN RAMON JIMENEZ Y SU OBRA: Auspiciada por la Unidad Administrativa Unica y la Dirección Municipal de Cultura, se realizará el próximo viernes 23 de octubre, en la sala del Teatro Municipal de nuestra ciudad, una conferencia sobre el tema "Impresiones sobre Juan Ramón Jiménez", la que estará a cargo del profesor Carlos Marcos Corti.

La mencionada conferencia, está destinada tanto a niños como a docentes y público en general, dado que el tema se abordará con claridad. La entrada es totalmente libre y la iniciación está prevista para la hora 18.

PROYECCION DE FILMES EN LA LOCALIDAD DE SANTO DOMINGO: El día jueves 1º de octubre, personal de la Municipalidad de Maipú, se trasladó a la localidad de Santo Domingo donde se efectuó la proyección de diversos filmes de interés general. Material del Automóvil Club Argentino correspondiente a educación vial y filmes sobre energía solar y biogas, fueron los temas centrales de la jornada cinematográfica. La misma se desarrolló en el Club Social Santo Domingo a la hora 16 con gran afluencia de docentes, escolares y público en general.

Jubilación y Deudas Previsionales

"Personal del Organismo Regional Mar del Plata, dependiente del Ministerio de Acción Social de la Nación, atenderá en la ciudad de Maipú, cada quince días, los jueves y viernes de 12 a 18 horas; trámites jubilatorios, pensiones, reconocimientos de servicios, afiliaciones, reclamos, poderes, autorización para percibir y cualquier otro tipo de trámites de las Ex Cajas Nacionales de Previsión, Industria, Comercio, Periodistas y Gráficos, Navegación, Servicios Domésticos, Bancarios y Seguros, Rurales, Estado, Ferroviarios, Servicios Públicos, Independientes, Empresarios y Profesionales.

Los interesados deberán dirigirse a la Sede de la Cámara de Comercio, sita en la calle Necochea 831, 46: Mes de octubre: Jueves 1, 15 y 29; Viernes 2, 16 y 30; Mes de noviembre: Jueves 12 y 26 y viernes 13 y 27.

ARGEN-GAS

PLANTA ENVASADORA GAS LICUADO

Distribuidores en Toda la Zona
RUTA 2 - KILOMETRO 274
TELEFONO 21396
MAIPU (Bs. As.)

Reparamos su antena de televisión.
Hace mucho frío verdad?
¿TIENE SU CALEFACTOR ESKABE EN CONDICIONES?
De no ser así, llámenos
Alberto Marmontel
TUCUMAN 81 MAIPU

DESPENSA y FIAMBRERIA
LA-QUE-LU
De Raúl A. Etchelet
Belgrano 570 - Tel. 21138 - Maipú

Distribuidora ATLANTICA
HELADOS QUESOS
DULCES LACTEOS
FIAMBRES
Un servicio integral, todo el año para:
BARES - RESTAURANTES - FIAMBRERIAS
BELGRANO 636 TELEFONO 21266 MAIPU

"La Previsión"
COOPERATIVA DE SEGURO LIMITADA
SU SEGURO MAS SEGURO
Agente de Zona:
— JOSE M. CARRICA —
Alsina 291 Maipú

SOCIALES

CUMPLEAÑOS

Ayer celebró un nuevo aniversario de su natalicio el Sr. Oscar Piergüidi, por lo que fue muy cumplimentado.

—La Sra. Concepción R. de Mastronardi celebró ayer su cumpleaños por lo que fue muy felicitada.

—También ayer festejó su cumpleaños la señorita María Florentina Franchini, motivo por el cual fue muy agasajada.

—Hoy celebra un nuevo aniversario de su natalicio, la Sra. Susana Bozzano, por lo que ha de ser muy cumplimentada.

—También hoy celebra su cumpleaños el joven Gustavo Bozzano quien ha de recibir por tal motivo múltiples expresiones de afecto.

FIESTA DE NUESTRA PATRONA

Con motivo de conmemorarse mañana el Día de la Patrona de nuestra ciudad, Ntra. Sra. del Rosario, las autoridades parroquiales han preparado el siguiente programa de festejos: 18 horas: Recibimiento en el Templo del Obispo Monseñor Rodolfo Bufano. Proclamación de la Prioridad Pastoral con la Juventud. 18.30: Solemne misa de Confirmación de jóvenes. 10 horas: Agasajo a los confirmados en el Patio de la Parroquia.

SALUTACION

Con motivo de celebrar nuestro 79º aniversario, recibimos la siguiente salutación, que agradecemos y transcribimos:

"Informante indispensable de todo aquel argentino que puebla tan hermosa región, colaborador y socio de todo éxito del comercio o industria de la zona, LA VOZ cumple un año más de vida y YELMO S.A.C.I.F.I., agradecerá se le considere a su lado festejando unidos tan grato acontecimiento.

No dudando que la fortuna y simpatía les seguirá acompañando, saludamos al señor Director con la consideración más distinguida. René G. Manescau, Director General.

NUCLEO DE RESIDENTES MAIPUENSES MARPLATENSE

El Núcleo de Residentes Maipuenses en Mar del Plata ha organizado para el próximo domingo 11 de octubre a las 12 horas, un almuerzo en las instalaciones del Club A. Mar del Plata - Restaurant "El Atlético"— calle Rivadavia 3358 de la ciudad balnearia, con la finalidad de reunir a los residentes maipuenses y compartir momentos de alegría y de emoción. Los interesados en concurrir pueden reservar sus tarjetas en el domicilio del Sr. Horacio Galletti o al teléfono 21271 de nuestra ciudad, hasta el día 9 de octubre inclusive.

CARMELO PATERA

Este conocido pedicuro visitará nuestra ciudad el próximo jueves y todos los segundos jueves de cada mes. Lo hará en el domicilio de la calle Italia 57, pudiendo solicitar turno por el teléfono 21452.

IN-MEMORIAM

En nuestro Templo Parroquial será oficiada el próximo jueves a las 18.30 horas, una misa en memoria de quien en vida fuera Amalia Carrizo de Chopita, al cumplirse el primer aniversario de su fallecimiento.

ANIVERSARIO MATRIMONIAL

Hoy celeban un nuevo aniversario de su vida matrimonial los esposos D. Eduardo Mayar y Da. María del Carmen Lora, por lo que recibirán las salutaciones de sus amistades.

CURSOS DE EMPRESARIOS RURALES

La Asociación Rural de Maipú, conjuntamente con la Agencia de Extensión Rural del INTA local, ha organizado un Curso de Formación de Empresarios Rurales. El mismo se dictará los días sábados del mes de octubre, a partir de las 15 horas, en el salón que posee la Asociación Rural en su local de remates ferias.

DESIGNACION

Ha sido designado Agente de Extensión de la Subsecretaría de Asuntos Agrarios de la Provincia de Buenos Aires, el Ingeniero Agrónomo Guillermo A. Fahey, joven y capacitado profesional de nuestro medio, a quien felicitamos por este nombramiento.

EXPOSICION DE TRENZADOS CRIOLLOS

El próximo viernes 9 del corriente, quedará inaugurado, a las 18.30 horas, en el Museo y Parque "Libres del Sur" de la ciudad de Dolores, una importante exposición de Trenzados Criollos, que se realiza en adhesión al Primer Congreso de Historia y Folklore Regional y Destreza Criolla.

IN-MEMORIAM

En la Parroquia local será oficiada mañana a las 11.30 horas una misa en memoria de quien en vida fuera Martín Elissalde, al cumplirse el primer mes de su fallecimiento.

AGRADECIMIENTO

La familia de quien en vida fuera Alberto Salvadeo, fallecido el 30 de setiembre ppdo., en la ciudad de Mar del Plata, donde recibió cristiana sepultura, agradecen a todas aquellas personas que de una u otra forma les expresaron sus condolencias.

† LUIS M. SFFOGIA

Falleció ayer en nuestra ciudad a las edad de 75 años, el estimado convecino D. Luis Marcos Sffogia, desaparición que ha repercutido dolorosamente en el círculo de sus amistades. La inhumación de sus restos se efectuará hoy a las 10 horas en el cementerio local, ceremonia que exteriorizará el pesar causado por su desaparición.

FALLECIMIENTO

Imprevistamente dejó de existir el viernes ppdo., en la Capital Federal el Dr. Marcelo De la Torre, prestigioso integrante del Foro de Corriente, donde residía. Sus restos mortales fueron trasladados a Corrientes donde recibieron cristiana sepultura.

El extinto era hermano de nuestro ex convecino Sr. Mario De la Torre, que ejerciera el cargo de Gerente de Obras Sanitarias local, a quien le hacemos llegar nuestro pésame.

ANTONIA E. DE CHUECO (Mamacha)

En la ciudad de Olivos, dejó de existir el ppdo., 2 del corriente, a la edad de 93 años, la Sra. Antonia E. de Chueco (Mamacha), deceso que ha causado hondo pesar entre quienes la conocían y trataron. La extinta pasaba largas temporadas entre nosotros, en compañía de sus nietos, bisnietos y tataranietos.

RESULTADO DE UNA RIFA

En la rifa organizada por el Jardín de Infantes y Escuela "Pbro. Mauro Golé", y autorizada por decreto municipal Nº 55, que sorteara el 26 del corriente, salió premiado el Nº 770 resultando favorecido con el premio, un Ford Falcon 1981, el señor Roberto Castillo.

LA CUOTA DE HUMOR

Un famoso artista pintor poseía un perro, al cual profesaba gran afecto. Cierto día el animalito dio señales inequívocas de hallarse enfermo, al ver lo cual nuestro pintor, intensamente preocupado, envió a buscar a un famoso médico.

El médico, cuando llegó y se enteró de que había sido llamado solamente para atender a un perro enfermo, no se mostró, que digamos, muy complacido. No obstante, examinó al paciente, descubrió la enfermedad que lo aquejaba, recetó, cobró una buena suma, y se fue.

Cuatro días después envió él, a su vez, a buscar al pintor con gran prisa. Nuestro pintor, recordando la urgencia con que el médico acudió al llamado, dejó su trabajo y acudió pesuroso a la residencia del médico.

—¿Como está usted? —preguntó el famoso médico, cuando el célebre pintor hubo llegado. Lo he hecho llamar, porque deseo pintar la puerta de calle.

Un sastre progresista colocó en su vidriera un gran cartel que anunciaba que, durante una semana, haría trajes de casimir inglés legítimo, a medida, por el módico precio de treinta millones.

A la mañana siguiente, habiendo leído el anuncio, entró a la sastrería un buen señor que media por lo menos dos metros diez, y que no pesaría con seguridad menos de ciento cincuenta kilos, expresando su deseo de que se le hiciera un traje de los que anunciaban en la vidriera. El sastre tragó saliva, pero terminó por consentir.

—Me va a costar dinero, sin duda, —dijo!—. Voy a perder plata pero lo haré, si usted me recomienda a sus amigos.

El cliente convino en ello, y el traje se hizo, y en verdad que le quedó de maravillas. Cinco o seis días después, el convenio comenzó a surtir sus efectos. Un hombre, más alto y más gordo que el anterior, entró en la sastrería.

—Mi hermano —dijo— me ha recomendado que venga a hacerme aquí uno de esos trajes de reclame, de treinta millones. Yo deseo que me haga seis como los que les hizo a él.

PARA TENER EN CUENTA

Tan pronto como hay vida hay peligro.

Si para muchas personas resulta difícil resistir a la tentación, es porque no quiere rechazarla por completo.

La adversidad atrae al hombre de carácter. En la responsabilidad encuentra una dicha amarga.

Nunca hallaremos a Dios en esta vida; por eso es trágica la existencia. Pero si dejamos de buscarlo, el vivir no tendrá sentido.

Omar Muliero

UNA MANERA EXCLUSIVA DE VESTIR

LA MODA AL INSTANTE

BELGRANO 490 MAIPU

Leo Dan confesó sus aspiracio

BUENOS AIRES, (SIC). — El siempre popular Leo Dan ha regresado a su país y con intenciones de radicarse definitivamente entre los suyos, luego de una prolongada y muy exitosa estadía en México, ciudad que —como él mismo dice, parafraseando a Julio Argentino Jérez— "casas más, casas menos, igualito a mi Santiago".

Queríamos saber que hacía Leo Dan; qué era de aquel santiagueñito seductor de la juventud de los años sesenta; cuáles son sus planes... y descubrimos una veta política en él, que puede ser el sino de una nueva vida, dejando atrás su ya declinante carrera artística.

El encuentro regional "Santiago, Madre de Ciudades", que se celebró en la Sociedad Rural de Palermo, era el sitio preciso para hallarlo en su plenitud. Allí, entre sus "hermanos", repartiendo besos, cariños, abrazos recuerdos autógrafos para toda esa inmensa colectividad de santiagueños en Buenos Aires, que lo reconoce como uno de sus hijos prodigios.

La voz de Leo —que nunca fue notable—, ya no está para "viejos trotes"; sus temas, son los mismos de siempre más la accesoría del desgaste por el paso del tiempo; sus chistes en el escenario, faltos de gracia. Sin embargo, los hombres y las mujeres de su "Santiago querido" deliran en vítores y aplausos al sólo, escuchar su nombre. Es, sin dudas, un indiscutido ídolo de sus paisanos.

"Hacer conocer en la Capital —nos dice, refiriéndose al encuentro— todo lo que es nuestro, nuestras costumbres, nuestros modos gastronómics, nuestra música y artesanía... es muy importante, para que la tradición llegue al hombre de Buenos Aires. Además, acá nos encontramos con nuestros hermanos provincianos de siete provincias norteñas".

—Los santiagueños no pueden desarraigarse nunca de su tierra, aunque de ella se alejen. ¿A qué atribuís esta característica?

—Es que Santiago te alimenta espiritualmente y

IMPRENTA "LA VOZ"

● TRABAJOS DE OBRA EN GENERAL

● IMPRESIONES EN DOS O TRES COLORES

Sarmiento 357

HOROSCOPO

ARIES (Del 21-3 al 20-4)

Suerte numérica: 35-87-601. Se avecinan jornadas de renovación, cambios y fundamentalmente éxitos y triunfos. La pareja vive momentos de gran felicidad puesto que hay armonía. Comprensión. Renovaciones.

TAURO (Del 21-4 al 20-5)

Suerte numérica: 32-15. Habrá muchos imprevistos y sorpresas a lo largo de este día. Momentos de felicidad. Día muy beneficioso para las cosas relacionadas con el amor. Vida agitada. Perspectivas.

GEMINIS (Del 21- al 21-6)

Suerte numérica: 25-67-10. Gracias a su esfuerzo y sacrificio alcanza objetivos con mucho éxito. Esto da nuevos brios, empuje. Evite decepciones y sufrimientos en el amor. Exigencias. Estímulos.

CANCER (Del 22-6 al 23-7)

Suerte numérica: 85-99. Excelente oportunidad para el trabajo. Llegan los triunfos soñados. Su pareja necesita del estímulo apropiado para que todo vaya sobre rieles. Riesgos. Triunfará.

LEO (Del 24-7 al 2-8)

Suerte numérica: 52-75. Deberá tener cuidado y mantenerse prudente para no perder oportunidades para realizar sus deseos. Manténgase prudente en los asuntos relacionados con el amor. Impulsividad. Dedi-

VIRGO (del 24-8 al 23-9)

Suerte numérica: 52-64. Hay buenas ganancias en su labor. Posibilidad de un ascenso. Nuevas tareas. Sus decisiones serán acertadas y todo lo que representa el amor será maravilloso. Recuerdos. Elogios.

LIBRA (Del 24-9 al 22-10)

Suerte numérica: 42-86. No djee de lado las nuevas ideas, trate de madurarlas para luego llevarlas a la práctica. La relación hombre-mujer es sumamente positiva. Dicha y armonía. Exigencias.

ESCORPIO (Del 2-10 al 22-11)

Suerte numérica: 56-10. Su labor puede ser excelente, pero para ello es necesario una mayor dedicación. En el amor; no tome resoluciones apresuradas, medítelas antes. Trastornos. Tranquilidad.

SAGITARIO (Del 23-11 al 21-12)

Suerte numérica: 240-15. Momento oportuno para inversiones y proyectos. No se deje estar. Modifique su actitud obcecada, y acepte las opiniones de los demás en cuestiones del amor. Terquedad .Soluciones.

CAPRICORNIO (Del 22-12 al 20-1)

Suerte numérica: 59-701. Se posterga viaje relacionado a su trabajo. Inversiones satisfactorias. En los sentimientos muchas alegrías, horas de honda emoción. Dedicación. Evite estimulantes.

ACUARIO (Del 21-1 al 19-2

Suerte numérica: 58-7-12. Su esfuerzo por lograr el éxito, se ve altamente recompensado. Enhorabuena. Muestre cariño, comprensión, nada de arrebatos que compliquen su amor. Esfuerzo. Evite agresividad.

PISCIS (Del 20-2 al 20-3)

Suerte numérica: 36-97-101. Sus objetivos y metas pueden hacerse realidad pero es necesario razonar. Desentendimiento con su pareja, discusiones ,tenga calma y habrá solución. Razone, Etapa negativa.

Canales 8 y 10 de

CANAL 8

MARTES

11.00 PALABRAS DE APERTURA
11.30 ACTUALIDAD RURAL
12.00 VIDEO SHOW
13.00 REALIDAD 81
13.30 TREINTA MINUTOS CON BERNARDO NEUSTADT
14.00 SEMANA NUEVE
5.00 SOLEDAD
15.30 PINKY Y LA NOTICIA
16.30 HERENCIA DE AMOR
17.30 FLIPPER
18.00 LA SOMBRA
19.00 LOS DUKES DE HAZZARD
20.00 MANNIX
21.00 BUENAS NOCHES ARGENTINA
22.00 MINI-SERIE
23.30 EL MUNDO DEL ESPECTACULO
1.30 BUENAS NOCHES CON DIOS

MIERCOLES

11.00 PALABRAS DE APERTURA
11.30 ACTUALIDAD RURAL
12.00 VIDEO SHOW
13.00 REALIDAD 81
13.30 TREINTA MINUTOS CON BERNARDO NEUSTADT
14.00 SEMANA NUEVE
15.00 SOLEDAD
15.30 PINKY Y LA NOTICIA
16.30 HERENCIA DE AMOR
18.00 LA SOMBRA
17.30 FLIPPER
19.00 GALACTICA
20.00 MANNIX
21.00 BUENAS NOCHES ARGENTINA
22.00 POLEMICA EN EL BAR
23.30 EL MUNDO DEL ESPECTACULO
1.30 BUENAS NOCHES CON DIOS

JUEVES

11.00 PALABRAS DE APERTURA
11.30 ACTUALIDAD RURAL
12.00 VIDEO SHOW
13.00 REALIDAD 81
13.30 TREINTA MINUTOS CON BERNARDO NEUSTADT
14.00 SEMANA NUEVE
15.00 SOLEDAD
15.30 PINKY Y LA NOTICIA
16.30 HERENCIA DE AMOR
17.30 FLIPPER
18.00 LA SOMBRA
19.00 BALA
20.00 MANNIX
21.00 BUENAS NOCHES ARGENTINA
22.00 OPERACION JA JA
23.30 EL MUNDO DEL ESPECTACULO
1.30 BUENAS NOCHES CON DIOS

CANAL 10

MARTES

12.00 LA HORA DE LAS NOTICIAS
13.00 QUIERO GRITAR TU NOMBRE
18.00 LAURA MIA
19.00 BONANZA

MUSEO MU... "KAKEL HUINCUL" Maipú Bs. As.

nes Políticas

o que todo el que reciba estos alimentos de es-tu y costumbres no puede olvidar nunca el te-rio donde ha nacido.

—Pese a incursionar en muy variados terrenos' la música ¿te considerás un cantante folklórico?

—Yo empecé mi carrera artística cantando fol-e. Lógicamente, lo que yo canto es folklore, pero ritmo diferente al de otros temas convenciona-Yo hago una música alegre, de ritmo rápido, por eso no creo que deje de ser folklórica.

—México y Santiago te quieren por igual, ¿hay n lazo imaginario que una a estos dos pueblos distantes?

—Entre México y Santiago no hay ninguna di-ncia. "Casas más, casas menos..." y la gente, en ito a su idiosincracia, es muy parecida a la del e argentino. Además, la topografía de México milar a las de nuestras provincias norteñas y la ca también tiene sus cosas en común. Yo he do a componer música folklórica mexicana que es cantada por muchos artistas.

—¿Pensás quedarte definitivamente en la Ar-ina?

Sí, ya me trasladé definitivamente y de ahora ás voy a residir aquí, en Buenos Aires.

¿Cuáles son tus planes futuros?

De ahora en más me voy a dedicar a la políti-trabajar por mi país a través de la política.

¿Por medio de qué sectores o agrupaciones?

Yo quiero ser un nacionalista, todavía no estoy do a ninguna rama política, pero mis intencio-nes son que las derechas y las izquierdas se junten para producir el éxito de nuestro país y ganarse el aplauso de todos.

—Estas declaraciones nos sorprenden por lo inesperadas y ahora debemos variar nuestro cuestionario y pedirte una reflexión sobre los actuales tiempos políticos.

—Yo pienso que en este momento los argentinos debemos estar más unidos que nunca, pero tenemos que buscar un gran ideal, arraigándonos más a nuestras costumbres, descubrir nuestro fondo cultural, descubrir las cosas que siempre nos han identificado y con las que nos identificamos.

Televisión

20.00 LA ESCLAVA
21.00 60 MINUTOS
22.00 GRANDES VALORES DE HOY Y DE SIEMPRE
24.00 NOTICIERO DIEZ

MIERCOLES

12.00 LA HORA DE LAS NOTICIAS
13.00 QUIERO GRITAR TU NOMBRE
18.00 LAURA MIA
19.00 BONANZA
20.00 LA ESCLAVA
21.00 60 MINUTOS
22.00 ARGENTINISIMA
23.00 DEPARTAMENTO DE COMEDIAS
24.00 NOTICIERO DIEZ

JUEVES

12.00 LA HORA DE LAS NOTICIAS
13.00 QUIERO GRITAR TU NOMBRE
18.00 LAURA MIA
19.00 BONANZA
20.00 LA ESCLAVA
21.00 60 MINUTOS
22.00 CALABROMAS
23.00 TENGO CALLE
24.00 NOTICIERO DIEZ

VIERNES

12.00 LA HORA DE LAS NOTICIAS
13.00 QUIERO GRITAR TU NOMBRE
18.00 LAURA MIA
19.00 BONANZA
20.00 LA ESCLAVA

Cartelera Cinematográfica

JOCKEY CLUB

RIVADAVIA 555 TELEF. 21021

VIERNES 9 Y LUNES 12

NOCHE A LAS 21.15 HORAS

CHUCK NORRIS: 6 VECES CAMPEON MUNDIAL DE KARATE Y EL RIVAL MAS DIFICIL DE BRUCE LEE

La C.I.A. no puede permitir que siga vivo y él debe volver a pelear.

LOS "BUENOS MUCHACHOS" SE VISTEN DE NEGRO

(Prohibida menores de 18 años)

CHUCK NORRIS, ANN ARCHER, LLOYD HAYNES, DANA ANDREWS, JIM BACKUS, JAMES FRANCISCUS. Dirigida por: TED POST

CHUCK NORRIS - JENNIFER O'NEIL

"EL EXTERMINADOR"

Dirección: PAUL AARON

(Prohibida menores de 18 años)

—0—

SABADO 10 Y DOMINGO 11

NOCHE A LAS 21.15 HORAS

"6 HOMBRES DE ACCION"

LEE MAJORS - JENNIFER O'NEIL

(Prohibida menores de 14 años)

De los clásicos que marcaron una época:

1953: "A LA HORA SEÑALADA"
1966: "UN DOLAR MARCADO"
1970: "BUTCH CASSIDY", Y AHORA:

"K E O M A"

("UN HOMBRE LIBRE")

FRANCO NERO

WILLIAM BERGER - WOODY STROODE

Dirigida por ENZO CASTELLAR

(Prohibida menores de 14 años)

—0—

SABADO 10 y DOMINGO 11

TARDE A LAS 16 HORAS

ATENCION CHICOS!!

EN EL CINE-TEATRO JOCKEY CLUB

"EL GRAN SHOW MAGICO"

Con EL MAGO CLAUDIO Y EL PAYASO PEPA CON SUS TITERES

TURNOS DE FARMACIAS

DEL PUEBLO: Del 3 al 10 de octubre

SCHIJMAN: Del 10 al 17 de octubre

PARISI: Del 17 al 24 de octubre

FARMACIA
Del Pueblo
HAGA SU PEDIDO AL TELEFONO 21065
- Servicio a Todas las Mutuales -
BELGRANO 468 MAIPU

FARMACIA
SCHIJMAN
MARIA N. ETCHEGOYEN
Farmacéutica
ATENCION DE TODAS LAS MUTUALES
PERFUMERIA
Enviamos su pedido a domicilio
LAVALLE Y LAPRIDA MAIPU
TELEFONO 21048

HEMOS RECIBIDO TODA LA LINEA DE MAQUILLAJE 1981/82
HELENA RUBINSTEIN
Para labios, Uñas, Mejillas, Ojos
Visite nuestra Sección Perfumería . .
FARMACIA
PARISI
MADERO 599 T. E. 21-030

Información de la Municipalidad de Gral. Guido

PLAN DE ACTIVIDADES PARA EL TRIMESTRE OCTUBRE - DICIEMBRE/81

PLAN DE AUSTERIDAD: Encuadrado dentro de los lineamientos generales originados por el decreto 733/81 dictado por el Superior Gobierno de la Provincia, el Departamento Ejecutivo procedió con fecha 18 de agosto pasado a dictar las medidas necesarias para adecuar la política del gasto municipal.

Mediante decreto 156/11 se suspende toda designación tendiendo a cubrir cargos vacantes del presupuesto y se confirma la reducción del personal obrero jornalizado ya dispuesta con fecha 1º de julio de 1981. Se suspende durante el ejercicio las transferencias de fondos para atender necesidades de Entidades del Sector Privado como así también toda ampliación de los servicios públicos prestados por la Comuna.

Se dispone la restricción de todas las erogaciones del rubro "Bienes y Servicios" quedando limitadas las mismas al gasto indispensable para una adecuada prestación de los servicios públicos municipales.

Por medio del artículo 7º se restringe al máximo el empleo de créditos destinados a la adquisición de Bienes de Capital, suspendiéndose toda afectación para la adquisición de vehículos, moblajes, maquinarias y demás inversiones para uso administrativo.

Finalmente, mediante el artículo 8º se reducen los créditos de las partidas del Sector Obra Pública afectándose a tal destino el 4,6 por ciento del total del Presupuesto de Gastos, comprendiendo solamente la finalización de obras iniciadas con anterioridad.

EDUCACION: Antes del 31 de diciembre próximo, se preveé la finalización de las obras que realiza la Municipalidad por convenio con el Ministerio de Educación de la Provincia, referida a refacciones en las edificios de las escuelas números 1, 4, 5, 7, 8, 9, 10, 11, 16, 17 y 18 y construcción de la Escuela Nº 9. Esta obra ha sido licitada y fiscalizada por la Municipalidad de General Guido y es ejecutada por la Empresa Contratista Devalle - Mechia Construcciones. El estado de ejecución de la misma es de un 90 por ciento.

BIENESTAR SOCIAL: 1º) Se preveé en el próximo trimestre completar la adquisición de muebles y útiles con destino al Hogar Municipal de Ancianos a fin de proceder a su habilitación y puesta en funcionamiento.

2º) En el próximo mes de noviembre se habilitará la plazoleta Guillermo Brown ubicada en el Nuevo Barrio de Viviendas y contsruída por la Comuna para recreación de la niñez de esta ciudad. La misma está dotada de juegos infantiles y espacios verdes.

VIALIDAD: 1º) Se continuará con la conservación de todos los caminos que integran la Red Vial Municipal. Dichas tareas se realizan con maquinaria y personal municipal.

2º- Finalización obra construcción de siete puentes en caminos de la red vial provincial en jurisdicción del partido, ubicados, tres en el camino 037-02 Maipú - La Posta; uno en camino 037-03 Guido - La Posta; uno en el camino 037-08 Ruta 60 - Ecia Navas y los dos estantes en el camino 037-05 Labardén - Arroyo Chelforó.

La obra que se realiza por intermedio de Vialidad Provincial se encuentra en avanzado estado de ejecución, destacándose que la misma fue gestionada por este D. E.

HIDRAULICA: Se preveé para el próximo trimestre la prosecución de la obra de defensa a la ciudad de General Guido. Dichos trabajos han sido ejecutados hasta el presente con maquinaria, personal y fondos municipales y asesoramiento de la Dirección de Hidráulica.

Es de destacar la importancia de esta obra que incluye elevación de terraplenes y canal de defensa a la ciudad, lo que impedirá en el futuro que las aguas ingresen a la planta urbana, en ocasión de inundaciones.

OBRAS SANITARIAS: Se iniciarán los trabajos de ampliación de la red distribuidora de agua corriente domiciliaria en la localidad de Labardén previéndose en esta etapa la construcción de quince cuadras. Esta obra se realiza con fondos y personal municipal con dirección técnica y supervisión de la Dirección de Obras Sanitarias.

General Guido, Setiembre de 1981.

ANIBAL E. LOUBET — Sec. de Gob. y Hacienda

ABEL F. CEPEDA — Intendente Municipal

40 años en remates, al servicio de la ganadería y 16 en subasta con su producción anual

Cabaña 'Las Morenas'

De BARBIERI

EN MAIPÚ

-- 16° Remate Anual de su Producción --

El Jueves 8 de Octubre de 1981

EN LAS INSTALACIONES DE LA ASOCIACION RURAL

70 **Toros A. Angus Puros Controlados**

250 **Vaq. de 2½ años, con preñez garantida por tacto y con servicio**

15 **Carneros Merino Argentino**

1 **Padrillo Picazo Overo Criollo de andar**

VENDE LAZCANO S.R.L.

Néstor Ayastuy

Hace saber a sus clientes, que a partir del día 15 del corriente, representa a la firma **ADOLFO BULLRICH Y CIA. LDA. S.A.** quedando a vuestras órdenes en Madero 390, Tel. 21246 ó 21611, Maipú y anuncia su próximo remate INVERNADA Y CRIA

En MAIPU en Fecha a Confirmar

EN LAS INSTALACIONES DE LA SOCIEDAD RURAL

Camilión expondrá ante la Junta Militar y el Presidente

BUENOS AIRES, (Télam). — El canciller, Oscar Camilión, expondrá hoy ante los integrantes de la Junta Militar, sobe sus recientes gestiones en el exterior. Participará de las deliberaciones, especialmente invitado, el presidente de la Nación, teniente general Roberto Eduardo Viola.

Los comandantes en jefe del Ejército, teniente general Roberto Galtieri; de la Armada, almirante Jorge Anaya y de la Fuerza Aérea, brigadier general Omar Graffigna; se reunirán hoy a partir de las 9, en el edificio "Libertador", asiento del Comando citado en primer término.

Los titulares de las tres armas deliberarán por espacio de dos horas, para luego recibir al presidente de la Nación y al canciller. Este último informará a los integrantes de la junta sobre distintos aspectos de su última gestión en el exterior, es decir su reciente viaje a los Estados Unidos, donde participó del trigésimo período de sesiones de la Asamblea General de las Naciones Unidas; mantuvo una reunión con los cancilleres del grupo de los 77, no alineados; deliberó con los ministros de Relaciones Exteriores de Costa Rica y Venezuela y se entrevistó con su colega soviético, Andrei Gromyko, entre otras actividades.

La última reunión de la Junta Militar tuvo lugar el martes de la semana pasada en el Comando de la Fuerza Aérea, oportunidad en que se había acordado que a partir del 12 del corriente, el Poder Ejecutivo Nacional exponga ante el máximo organismo del Estado, el plan de acción de gobierno y el programa económico para el período 1981-1984.

PERONISTAS: TRATARAN IR AL DIALOGO

BUENOS AIRES, (Télam). — El Consejo Nacional del Partido Justicialista que volverá a reunirse mañana miércoles, a las 17, tratará la posición del nucleamiento en caso de ser invitados al diálogo político, por el ministro del Interior, general Horacio Tomás Liendo.

El consejo inició su reunión hace más de diez días, en la sede del partido de la Capital Federal, Ayacucho 915, pero ahora la reanudaría en el nuevo local de Misiones 226, según trascendió en fuentes allegadas al organismo.

Asimismo, las mismas fuentes señalaron que si bien el vicepresidente primero del peronismo, escribano Deolindo Bittel, ha declarado repetidas veces que es partidario de concurrir al diálogo con el ministro Liendo, varios consejeros opinan lo contrario, es decir, la no concurrencia.

El organismo tratará además las cuestiones internas conocidas, entre ellas la representatividad sindical y las consultas multipartidarias al sector gremial.

LIENDO CON LA FUFEVO

BUENOS AIRES, (Télam). — Dialogará mañana con el ministro del Interior, general de división Horacio Tomás Liendo, en el marco de las consultas políticas encaradas en esta etapa del Proceso de Reorganización Nacional.

La reunión se efectuará a las 18 en la sede de esa cartera y participarán los doctores Horacio Guzmán, Ismael Amit, Diego Díaz Colodrero y Celestino Gelsi y El Ing. Francisco Gabrielli.

Acompañarán además al general Liendo el subsecretario de Asuntos Institucionales, Dr. Eduardo César Amaro Pourciel y asesores de gabinete de la cartera política.

El ministro del Interior se reunió en oportunidades anteriores con representantes de la Unión Cívica Radical, del Partido Demócrata Progresista, del Partido Socialista Democrático y del Movimiento de Integración y Desarrollo (MID).

El general Liendo efectuó también viajes al interior, donde mantuvo conversaciones en Córdoba con representantes de varios partidos nacionales y provinciales, y en Mendoza con dirigentes del Partido Demócrata.

Según pudo saberse es propósito del titular de la cartera política, realizar otros viajes al interior del país a fin de entrevistase con dirigentes de agrupaciones políticas provinciales.

CASA GIORGIS

Chapas Ostrillion $ 11.000 el pie

Revestimiento $ 30.000 el mt.2

Cal y Cemento al Mejor Precio

Ramos Mexia y Moreno T. E. 21025 MAIPU

Del Jardín de Infantes a primer grado

El lenguaje es un medio de comunicación entre los hombres. Existe cada vez que los hombres expresan un pensamiento, valiéndose de esos signos.

El lenguaje oral es la forma de expresión más completa y es la más utilizada en el Jardín de Infantes.

A los cinco años el niño está en condiciones de comenzar con un período que se denomina pre-operatorio, allí inicia el jardín la etapa de aprestamiento, ésto es: iniciación a la lecto escritura y al cálculo.

El jardín no debe enseñar a leer ni a escribir, pero debe tener un programa flexible para desarrollar aptitudes que la escuela primaria transformará en capacidades. Esto implica que la lecto-escritura se inicia asistemáticamente desde la primera sección, y se intensifica en la última.

Aquí es donde ocupan un lugar importante las actividades gráficas.

De allí es que el niño de cinco años debe poseer una buena estructuración de su esquema corporal, lo que luego redundará en una buena utilización del mismo. Conjuntamente con la regulación motriz general y la dinámica manual, el niño va manifestando un predominio lateral en la actividad corporal.

Esta tendencia se denomina lateralidad dominante, y tal como lo sugiere el término, uno de los lados del cuerpo desarrolla mayor fuerza y destreza resultando más cómodo su empleo para la acción.

También se debe lograr una buena estructuración témporo-espacial, ya que éstas construcciones mentales, junto con la noción de objeto y casualidad integran las cuatro categorías fundamentales de la inteligencia. Paulatinamente se prepara al niño para la representación mental de la forma, tamaño y orden de las letras. También se lo ejercita en nociones tales como arriba, abajo, antes, después, adelante, atrás, adentro, afuera, cerca, lejos.

De lo expuesto se deduce que si bien el Jardín de Infantes no enseña letras o números, desarrolla una actividad preparatoria importantísima para cuando el pequeño ingrese a primer grado.

Esto, sumado a los dicho en publicaciones anteriores, referente a su sociabilización trabajo en grupo, respeto por los demás, formación de hábitos: en cuanto a su asistencia regular, al orden en los materiales que maneja, como al uso correcto de los mismos, etc., contribuirán a un feliz ingreso a la escuela primaria.

Tiene además la jardinera, la posbillidad de detectar problemas, sean auditivos, motores o de cualquier otra índole que pueden solucionarse en este período con mayor rapidez y de esta manera evitar males mayores en la etapa posterior.

STELLA M. MARTINEZ DE DUALDE

Maestra de tercera sección

(Viene de página 5)

fácilmente. En el acto obtuvimos la participación de los expertos, del Director de la Biblioteca Nacional y del Director de la Universidad Argentina de la Empresa, a quien debemos el Manual con el cual se podrán confeccionar las bibliotecas aquí y luego ser fácilmente aprovechadas en el lugar de destino por la maestra o quien se ponga a cargo de nuestras bibliotecas.

La participación de la Unión de Scouts Católicos Argentinos y la Asociación de Guías Argentinas además de valiosa porque ellos elaboraron los stands que serán colocados en las veintiún sucursales de Disco S. A., tiene un profundo contenido y es el de la buena acción y la vocación de servicio que esta entidad entraña.

Las empresas Mercedes Benz Argentina S.A. y Volkswagen Argentina S.A. que ponen a su disposición los vehículos para el transporte de los libros, resolvieron rápidamente también otro aspecto fundamental. Sanitized Argentina S.A. que contribuye con el lugar para el depósito de los libros.

El Secretariado de Ayuda a las Cárceles, quien aportará liberados que ayudarán al trabajo de confección de las bibliotecas.

Esta Cámara empesaria que nos cede sus salones para comunicar al país esta buena noticia...

La Secretaría de Información Pública que dará difusión a esta campaña a través de la radio y la televisión. Los alumnos de las carreras de Relaciones Públicas, Publicidad, Sociología, Derecho, Administración y los bibliotecarios, todos de diversas Facultades y Universidades, organizándose para el logro de estos propósitos tan importantes.

Esta síntesis tiene la finalidad de demostrar que ante un buen proyecto la comunidad es capaz de brindarse; por otra parte, los aquí presentes estamos diciendo que creemos. Pero, la fe sin obras no basta; así pues los invito a proponernos el éxito de esta Campaña de la Fundación Empresas Juveniles Argentinas y sumarse a ella con esperanza de que todo argentino pueda acceder a esos libros que a cada uno de nosotros nos ha permitido ocupar hoy este lugar representando a todas las actividades de la vida de la comunidad: Iglesia, Gobierno, Educadores, medios de difusión, empresarios y empresarios juveniles.

Para comenzar quiero invitar a la Sra. Lucía de Pascual, quien es presidenta del Consejo de Coordinación de Obras Privadas de Bienestar Social, entidad en la cual están repesentadas las instituciones que constituyen uno de los principales pilares en los que se sostiene la sociedad, a hacer entrega del primer libr

Ya está aquí

El PEUGEOT 505

Acérquese y admírelo en:

GALANTE AUTOMOTORES s.a.c.f.

CONCESIONARIO PEUGE OT-FIAT EN MAIPU Y ZONA

Alsina 353 Maipú

Hace 50 Años

Maipú, 6 de octubre de 1931

LA CANDIDATURA ALVEAR: En los círculos políticos de la Capital reina gran expectativa, pues se anuncia que de un momento a otro el gobierno provisorio dictará un decreto vetando la candidatura del Dr. Alvear a presidente de la República. En la Casa Rosada se nota gran concurrencia de políticos allegados al gobierno.

ASI SE PROCEDE: El candidato a la presidencia de Chile Dr. Alessandri, que fue derrotado en las elecciones realizadas el domingo ppdo., ha declarado que reconoce su derrota y que se inclina ante el veredicto de las urnas, esperando que el nuevo gobierno procederá a la restitución del equilibrio administrativo e institucional.

Añadió que visitaría a su adversario el Sr. Montero, para felicitarlo por el triunfo y ofrecerle su colaboración para trabajar por la paz y el engrandecimiento del país. He ahí un ejemplo de hombría y de dignidad cívica que cabe señalar a ciertos políticos argentinos.

SAN LORENZO EMPATO EN CASTELLI: El equipo del Club San Lorenzo local, que ayer se trasladó a Castelli, sostuvo un encuentro amistoso con Independiente de aquella localidad, el que dio motivo a una lucha reñida y llena de jugadas interesantes. El partido que terminó con un empate de un gol para cada bando, fue presenciado por numerosos espectadores.

Asaltaron un banco: Robaron 40 ó 50millones

ROSARIO, (Télam). — Cinco individuos jóvenes, fuertemente armados, asaltaron ayer por la mañana la sucursal del Banco Coinag Cooperativo de la localidad de La Salada, a 40 kilómetros de aquí, llevándose luego de un opeartivo que duró más de una hora entre 40 y 50 millones de pesos, según indicaron fuentes policiales.

Las mismas fuentes proporcionaron otros detalles acerca del audaz golpe y señalaron que los asaltantes son intensamente buscados por la policía provincial en un amplísimo radio de acción.

Señalaron que ayer a la madrugada, a las 5.30 aproximadamente los asaltantes irrumpieron en la comisaría de la localidad ubicada a unos 40 kilómetros al noroeste de Rosario, donde redujeron al personal policial que se encontraba en su interior, encerrándolos en una de las dependencias de la unidad, tras lo que se apoderaron de diversas armas de fuego de mano, de calibre regular.

Posteriormente, los malvivientes aguardaron pacientemente hasta las 7,05, momento en que la sucursal del banco "Coinag Cooperativo" procedía abrir sus puertas, inmediatamente coparon la entidad bancaria en un rápido despliegue que sorprendió al personal y a la custodia del mismo.

Una vez en el interior, encerraron en una de las oficinas a todo el personal y se dedicaron a la tarea de retirar el dinero en efectivo que se encontraba en las cajas de seguridad, lo que les demandó más de una hora, lapso en el cual el público aguardó que fueran atendidos en sus habituales operaciones.

Cuando promediaba las 8,15, la serenidad de la población, que transcurría con la calma característica de la pequeña localidad, se vio repentinamente quebrada con la apresurada huída de los cinco delincuentes, de quienes no se pudo precisar el rumbo que tomaron. Las autoridades policiales de la provincia de Santa Fe, entre ellas el jefe de policía, coronel Edgardo Tula, se hicieron presentes en el lugar de los hechos para interiorizarse del plan a seguir y ponerse al frente de las operaciones de persecución de los asaltantes.

Preventivamente se dispuso el funcionamiento de un sistema "cerrojo" con el cual se cortó las vías de escape hacia distintos puntos de la provincia.

RUTA INTERBALNEARIA: UN MUERTO

LA PLATA, (Télam). — Una persona perdió la vida y otra resultó con graves heridas, al volcar el vehículo en que viajaban por la ruta interbalnearia, en jurisdicción de Santa Teresita, informó la policía. El accidente ocurió en el acceso a Las Toninas y fue protagonizado por Szapsa Socoman, polaco de 60 años, quien guiaba un automóvil Chevy, acompañado por Walter Espinoza.

Por causas que se desconocen, el conductor perdió el control del rodado, prduciéndose el vuelco, a causa del mismo, Hocoman recibió heridas mortales, mientras que Espinoza sufrió lesiones de gravedad.

SE SUICIDO EL ASESINO DE UNA JOVEN

CORDOBA, (Télam). — La policía de La Calera, localidad situada a 19 kilómetros de esta capital, descubrió el cadáver de Justino Segovia, el propietario de una fábrica de pantalones radicada en la Capital Federal, quien el 21 de setiembre último dio muerte a su ex empleada Miriam Rodríguez, con quien había mantenido una relación amorosa que la joven decidió interrumpir.

El nombrado se había alojado hace dos semanas en la habitación 15 del Hotel Suizo de La Calera, a su arribo procedente de Buenos Aires, con la intención de reanudar su vinculación sentimental con la joven Rodríguez. Ante la negativa de ésta, la citó para abonarle —según dijo— los haberes adeudados.

El 21 de setiembre ingresaron a la habitación del hotel donde se hospedaba, su amiga y la tía de ésta, quienes se encontraron con que Segovia les apuntaba con un revólver y sin media palabra, descerrajó dos balazos que dieron en la zona abdominal de Miriam Rodríguez, quien falleció en forma instantánea. El descontrolado comerciante se dio a la fuga, desconociéndose su paradero, hasta anteayer, en que vecinos de la zona denunciaron a la policía, que percibían olores nauseabundos que provenían de los fondos del Hotel Suizo. En el lugar localizaron el cadáver de Segovia, quien se haba suicidado, dejando una nota en la que constan los motivos de su drástica determinación.

Papas de Dalias Imoortadas
Florería "ANALID"

Taller "El Tábano"
NORBERTO C. PELAEZ
— Carburación y Encendido
— Mecánica en General
NECOCHEA 1175
TELEFONO 21683 MAIPU

Tiendas MAIPU
GRAN PRESENTACION EN TIENDA MAIPU
De Telas Para Primavera-Verano
GABARDINAS - PONGEE
POPLINES - RAYONES
Y lo que la moda indique está en
TIENDA MAIPU
ALSINA Y MADERO
TEL. 21216 (7160) MAIPU

MERCADO MAIPU
de JOSE A. BARREDO
—0—
CARNICERIA FIAMBRERIA
VERDULERIA ALMACEN
MORENO Y NECOCHEA MAIPU

SEMANA ANIVERSARIO DEL CENTRO BASKO
"ANAITASUNA"
Del 11 al 17 de Octubre 1981

Grandes Tiendas CASA GOMEZ
en su gran venta BALANCE: Telas - Calzado - Prendas de Vestir que por ser remanentes de surtido, ofrecemos a precios increiblemente bajos; beneficiese comorando ahora
BELGRANO y ALSINA TELEFONO 21064 MAIPU (Bs. As.)

Comentarios Deportivos

FUTBOL (Relato Nº 20)

Continuamos hablando de "ól Módulo Italiano".

En el centro del campo se sitúan otros tres hombres, uno de buena técnica individual y sentido de distribución de juego.

La "media punta" es una de las características primordiales del "módulo" italiano y su función suele asumirla el jugador de mayor personalidad en el equipo: Rivera en el Milán; Mazzola en el Inter o más recientemente Antognini en la Fiorentina y la selección italiana. Precisamente por sus especiales características, en la selección italiana de 1970 eran: incompatibles "Mazzola y Rivera, y el seleccionado se veía obligado a prescindir de uno de ellos, con las consiguientes polémicas que enturbiaron la serenidad del equipo.

La capacidad de improvisación de este tipo de juego es reducida y, de otra parte, los jugadores están sometidos al servicio de la estrategia. Ello pudo comprobarse precisamente en la semifinal de la Copa del Mundo de 1970, cuando Alemania se enfrentó a la Alemania Federal. Pero de ello hablaremos en nuestro próximo encuentro.

PESCA (Relato Nº 5)

Seguimos recordando la historia de la pesca deportiva. Es interesante resaltar que, años antes, siendo todavía un niño el famoso Walton, otro maestro de la pesca, Thomas Barker, había escrito "El arte de la pesca", que vio la luz pocos años antes que el libro de Walton, aparecido en 1653. Con Walton nació la pesca amateur, la pesca por afición. El hombre volvió la vista hacia la naturaleza para encontrar en ella paz y sosiego. Hacia el año 1800 la moda de pescar como deporte traspasó el área de influencia anglosajona. El número de pescadores había experimentado en pocos años un crecimiento sorprendente y los avisados industriales europeos empezaron a vislumbrar grandes posibilidades. Sin embargo, hasta fines del siglo pasado no cuajó el serio intento de fundar asociaciones de aficionados, comenzando a perfilarse leyes y reglamentos. Las naciones empezaron a preocuparse seriamente por la conservación, control y reglamentación de la riqueza psícola hasta entonces olvidada.

En la actualidad, la pesca deportiva en sus tres facetas... precisamente de ello hablaremos la próxima semana (continuará) **C. N. D. Súnico.**

Cuadrangular zonal de seleccionados

Según leemos en colegas del canje, las autoridades de la Liga de Dolores, están organizando la realización de un Campeonato Cuadrangular de Seleccionados de la zona, que se realizaría el 31 de octubre en Dolores y contaría con la participación de las selecciones de las Ligas de General Madariaga, Chascomús, Maipú y Dolores.

Estos encuentros serían por otra parte para ir preparando las selecciones de dichas ligas para su posterior participación en el Campeonato Argentino, en febrero de 1982.

De la Liga local no tenemos ninguna información, pero no dudamos que estará presente.

Turismo de Carretera en Ayacucho

Por primera vez se correrá en la ciudad de Ayacucho, una prueba de Turismo de Carretera, competencia que se realizará el 6 de diciembre próximo en el circuito determinado por las Rutas 50, 29 y 74.

Dicha competencia se denominará "Vuelta de Ayacucho" y se realizarán dos series de 3 vueltas y una final de 7 y será culminación del torneo "Lizevich-Galíndez".

Expreso "LUCAS"
CARGAS GENERALES - MUDANZAS
CONTRA REEMBOLSOS
—o—
Salidas diarias entre Buenos Aires - La Plata - Gral. Guido - Maipú - Gral. Madariaga - Pinamar - Villa Gesell - Mar del Plata.
- Atendidos por sus propios dueños -
Zubiaurre 538 - Saavedra 496
General Madariaga
Salcedo 4026 - Tel. 922-8015
Buenos Aires

Maderitas "Julián"
VIDRIOS CRISTALES Y ESPEJOS
VENDE E INSTALA
ESTANTERIAS METALICAS
RAPI-ESTANT
NECOCHEA 781 TEL. 21-577

Casa MAYOR
Los mejores precios en materiales de construcción
LOIMAR - F.V. - LOMA NEGRA
ETERNIT - SAN LORENZO
GURMENDI
J. LINCH 576 T. E. 21159
MAIPU

Restaurant «Toga's»
(ex Cardón)
UNA COCINA DIFERENTE PARA MAIPU
TAMBIEN PODRA DEGUSTAR EXCELENTES
PASTAS CASERAS
—o—
Moreno y Ruta 2 MAIPU

Ferias Bozzano Macchi s.a.
Comisiones Consignaciones
Viernes 2 de Octubre
GORDO, CONSERVA, INVERNADA Y CRIA
Casa Central:
MADERO y RIVADAVIA T. E. 21128-21258-21516 MAIPU (Bs.As.

Boca ganó el triangular de futbol del domingo

El Club Boca Juniors, con motivo de de aniversario, hizo disputar el domingo ppdo., en el estadio local un Torneo Triangular zona el que se adjudicó el club organizador. He aquí una síntesis:

Boca Juniors 5 - Huracán, Madariaga 3

En el primer encuentro de la jornada, de trámite parejo, el score finalizó empatado 1 a 1, con goles de Sequeira, para Boca y Gómez, para Huracán. Lo definieron shoteando 5 penales, convirtiendo Boca 4 y Huracán 2.

American, de Pirán 4 - Huracán 1

El segundo match lo jugaron los equipos arriba citados, registrándose un fácil triunfo para los piranenses, que ejercieron señalado predominio. Goles: Pineda 3 y Garzo, los de American y Alda, el de Huracán.

Boca Juniors 2 - American 1

American ejerció mayor dominio en la etapa inicial y Pineda de penal lo puso en ventaja. En el segundo período Boca actuó mejor, y fue así que pudo concretar esa ofensiva señalando sus dos goles. Uno pr intermedio de Dufur y el otro lo hizo Escudero, en contra de su valla.

El equipo de Boca Juniors ganador de este torneo alistó el siguiente plantel de jugadores:

Héctor Fernández, Marcelo Bincaz, Felipe Ibarra, Abel Ponce, Oscar Varela, Jorge Capelli; Jesús Tafarelli, Roberto Fernández, Pablo Aguilera, Oscar Juárez, Leandro Romiglio, Mario Salomón; Andrés Piuri, Jorge Salvatierra, José Carranza, Adalberto Ibargurengoitia y José Horquín.

—Luego el trío de bochas representativo de los municipales locales e integrado por L. Vidal, N. Armada y E. Garcilazo venció también al trío de general Lavalle.

MATCHS DE 4ª Y 2ª DIVISION

Resultados de los match jugados el sábado ppdo., por los campeonatos de 4ª y 2ª división:

4ª División: Independiente 0, Deportivo 1 (gol de Jurado). Segunda División: Deportivo 2 (J. Fernández y Armada) e Independiente 0. Segunda División: Jorge Newbery 0, Atlético Maipú 0.

Maipú ganó un zonal de bochas

Organizado por la Asociación Maipuense de Bochas, se jugó el domingo ppdo., en ésta un Triangular Zonal con la participación de trios de Chascomús, Dolores y dos de Maipú, registrándose estos resultados: Primer partido: Maipú "A" 18, Dolores 4. Segundo partido: Chascomús 18, Maipú "B" "14. Final: Maipú "A" 18, Chascomús 9. Por el 3º y 4º puesto: Maipú "B" 18, Dolores 7. Actuaron por Maipú "A": Omar y Julio Garcilazo, Carlos Berlocq. Suplente: Carlos Hernández. Por Maipú "B": Omar Reinaga, Felipe Ibarra y Rogelio Molina.

COMPETENCIA ENTRE MUNICIPALES DE MAIPU Y GENERAL LAVALLE

En una justa de confraternidad deportiva jugaron el sábado ppdo., en le field de la Liga, equipos de fútbol de municipales de Maipú y General Lavalle, ganando el equipo local por 4 goles a 1, con goles de Piuri 3 y Capelli, los de los locales.

El plantel maipuense lo integraron:

CAMPEONATO INTERCOLEGIAL ORBEA CON CARABINA 22

Organizado por la Cartuchería Orbea y auspiciada por el Ministerio de Cultura y Educación de la Nación se realizará el próximo sábado 10, a partir de las 13, en el Polígono local, las eliminatorias Re-

(Continúa en página 16)

GARANTIA DE COSECHA
Germinación, pureza y calidad sembrando
Semillas Híbridas 'Cargill'
Maíz colorado La Holandesa Original y 1ª multiplicación
Maíz Canario 8 Filas
Girasoles Guayacán e Impira INTA
Sorgos: Leotti Reed y Minú INTA
Herbicidas: 2-4D, 2-4DB, Tordon 213- M.C.P.A., Roundup
"EL GRANERO DE MAIPÚ"
DE
FELIX HELU E HIJO
BELGRANO 741 T. E. 21235 MAIPU

CRESPI
SECO TINTO
ROSADO BLANCO
SOLICITELO EN SU COMERCIO HABITUAL
O AL REPRESENTANTE LOCAL
JOSE LERSUNDI
MORENO 41 MAIPU

Confitería DAN-MAR
de Daniel Moschini
POSTRES - MASAS - FACTURAS
BELGRANO 424 T. E. 21272 MAIPU

Calidad incomparable en juegos de living y modulares
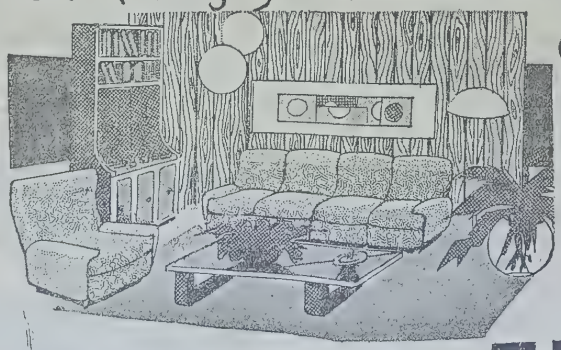
créditos hasta 36 meses
MUEBLERIA RAMOS
RAMOS MEXIA y RIVADAVIA MAIPÚ F.C.G.R

Sólo dos apostadores ganaron el PRODE: Cobrarán $ 1.814.366.300

BUENOS AIRES, (Télam). — Dos apostadores, ambos de la provincia de Santa Fe, ganaron el primer premio del Concurso 427 de los Pronósticos Deportivos y cada uno cobrará 1.814.366.300 pess.

El segundo premio, con 12 puntos, fue obtenido por 95 apostadores y cada uno percibirá 20.567.700 pesos. Premio doble cobrarán 7 tarjetas.

EN CASILDA Y SAN LORENZO SE VENDIERON LAS TARJETAS GANADORAS

BUENOS AIRES, (Télam). — En agencias de Casilda y San Lorenzo, ambas localidades de la provincia de Santa Fe, se vendieron las dos tarjetas ganadoras del primer premio del Concurso 427 de los Pronósticos Deportivos.

La agencia de Casilda está ubicada en la calle Buenos Aires 2930 y la de San Lorenzo, en la avenida San Martín 1435.

AGRICULTOR DE 65 AÑOS GANO EL PRODE Y UN EMPLEADO DE LA DESTILERIA YPF

ROSARIO, (Télam). — Rinaldo Moriconi, de 65 años, agricultor, domiciliado en Hipólito Yrigoyen 1416, de la ciudad de Casilda, cabecera del Departamento Caseros y ubicada a 60 kilómetros de aquí, fue uno de los afortunados ganadores del PRODE, que le reportará una suma superior a 1.800 millones de pesos. Moriconi venía jugando desde hace tiempo la tarjeta de valor mínimo y en esta oportunidad hizo lo propio con la jugada más económica.

EL OTRO NUEVO RICO

El otro agraciado con la varita mágica del PRODE, fue Atilio Borotto, empleado de la destilería de Yacimientos Petrolíferos Fiscales (YPF), en la vecina ciudad de San Lorenzo, distante 25 kilómetros de esta ciudad. Barotto vive con su esposa y dos hijos, y al ser notificado de la suma ganada por uno de sus descendientes, manifestó "su gran alegría por la nueva vida que se le presenta, agregando que lo primero que hará es viajar por toda la Argentina, para conocer bien a nuestro querido país".

Sociedad de Bomberos Voluntarios de Maipú

Fundada el 3 de Mayo de 1969
Ramos Mexía y Vicente López - Teléf. 21400
7160 - Maipú (Bs. As.)

ASAMBLEA GENERAL ORDINARIA

Dando cumplimiento a lo establecido por el artículo 16 de nuestros Estatutos, la Comisión Directiva de esta Sociedad de Bomberos Voluntarios de Maipú, convoca a los señores socios, a la Asamblea General Ordinaria, a realizarse en su sede de las calles Ramos Mexía y Vicente López, de Maipú el día 9 de octubre de 1981, a las 20 horas, para tratar el siguiente:

ORDEN DEL DIA

1º) Consideración y aprobación de la Memoria y Balance General, Cuadro Demostrativo de Pérdidas y Excedentes, e Informe del Síndico, correspondiente al Ejercicio 1-7-1980 al 30-6-1981.

2º) Autorización para el aumento de la cuota social.

3º) ELECCION DE AUTORIDADES

a) Elección de seis miembros titulares por el término de dos años en reemplazo de los señores Carlos Plaza, Luis Iacuzzi, Hilario Bonavida, Florentino Guerrero Saúl Errecalde y Rodolfo C. Macchi, que terminan su mandato.

b) Elección de tres miembros suplentes por el término de dos años en reemplazo de los señores Oscar Cardona, Carlos D. Spina y Emilio Pato, que terminan su mandato

c) Elección de tres Revisores de Cuentas Titulares por el término de un año, en reemplazo de los señores Jos- Bordalecu, Agustín Perazzo y Alberto Balbuena que terminan su mandato.

d) Elección de tres Revisores de Cuentas Suplentes por el término de un año, en reemplazo de los señores Benjamín Iacuzzi, Adolfo Bordalejo y José Gutiérrez, que terminan su mandato.

Elección de tres miembros del Jurado de Honor por el término de un año, en reemplazo de los señores Delfor Galante (fallecido), Enrique Díaz Astarlea y Nelson Camino, que terminan su mandato.

f) Elección de dos socios para firmar el acta de la Asamblea.

HECTOR BINGAZ
Secretario

OSCAR A. PIERGUIDI
Presidente

NOTA: Si a la hora fijada no hubiere el número reglamentario, la Asamblea sesionará una hora después con el número de socios presentes.

MUSEO MUNICIPAL KAKEL Maipú Bs As

CEREALERA
LA POSTA
S. R. L.

PLANTA DE SILOS Y OFICINA: Ayacucho y San Lorenzo
C. C. 82 - T. E. 81655
Maipú (7166) - Bs. As.

★ ACOPIO DE:
Cereales - Semillas - Pasturas en General

★ VENTA DE:
Fertilizantes - Máquina Clasificadora y Calibradora de Cereales (a su disposición)

★ MATERIALES RURALES:
Postes de acacia y quebracho de distintas medidas - Alambres - Varillas - Torniquetes en general

★ FABRICA DE:
Mangas - Tranqueras - Cargadores - Guardaganados, etc. (construcción de las mismas de acuerdo a vuestro pedido).

★ REPRESENTANTE DE:
Compañía de Seguros "LA FRANCO ARGENTINA Sociedad Anónima"

Salomón-Bozzano
Lanas - Cueros
Representantes en Gral. Madariaga, Maipú, Gral. Pirán y zona. de PAZ e Hijos S. A.-Exportación
OFICINAS: MADERO Y RIVADAVIA TEL. 21128 - 21516 MAIPU

(Viene de la página anterior)

gionales del Tercer Campeonato Nacional Intercolegial "ORBEA" con carabina calibre 22.

Participarán en el torneo local los ganadores de las zonas A, B y K correspondientes a la provincia de Buenos Aires y La Pampa, que lo integran los siguientes partidos:

ZONA A: La Plata, Berisso, Ensenada, Tolosa, Villa Elisa, Brandsen, Cañuelas, Verónica y Magdalena.

ZONA C: Dolores, Madariaga, San Clemente, Mar de Ajó, Castelli, Chascomús, Gral. Paz, Montes, General Belgrano, Ayacucho y Maipú.

ZONA K: Mar del Plata, Balcarce, Coronel Vidal, Miramar y General Alvarado.

CLUB DE PESCA MAIPU

El domingo 4 del corriente se realizó el tercer y último concurso con puntaje para el torneo "Amistad Maipú, Dolores, Castelli" en el Club de Pesca de Castelli con el siguiente resultado:

1º Darío Tellería, de Castelli; 2º Jorge Hage, de Castelli; 3º Américo Castro, de Dolores; 4º José del Monte, de Castelli; 5º Rubén Basso, de Castelli; 6º Julio Barrocco, de Castelli; 7º Emilio Polo, de Castelli; 8º Oscar del Río, de Castelli; 9º Daniel Cobella, de Castelli y 10º Angel Rolleri de Castelli.

Casificación final de este torneo: 1º Jorge Hagen, de Castelli; 2º Rubén Basso, de Castelli; 3º Darío Tellería, de Castelli; 4º Héctor E. Caffaro, de Dolores; 5º Héctor Peláez, de Maipú; 6º Máximo Markart, de Castelli; 7º Manuel Coronel, de Castelli; 8º José Mauri, de Dolores; 9º Pedro Posada, de Dolores y 10º Dionisio Gómez, de Dolores.

DIJO RAUL ALFONSIN

"Estamos buscando un compromiso nacional"

(INFORMAC. PAGINA 5)

El Diálogo Político

BUENOS AIRES, (Télam). — La necesidad de contar cuanto antes con un estatuto que ija la vida de los partidos políticos argentinos fue planteada ayer al ministro del Interior, general de división Hoacio Tomás Liendo, por representantes de la Fuerza Federalista Popular (FUFEPO).

El titular de esa cartera recibió a tres dirigentes de esa agrupación cívica con lo cual prosiguió el diálogo político que oportunmaente ordenara la Junta Militar para esta segunda etapa del Proceso de Reorganización Nacional.

El encuentro comenzó a las 18.10, en el salón de los Escudos del Ministerio del Interior, hasta donde concurrieron el Dr. Horacio Guzmán, de Jujuy, el Dr. Ismael Amit, de La Pampa y el ingeniero Francisco Gabrielli de Mendoza.

Al término del encuentro se puntualizó que en el transcurso de la reunión se trataron temas de actualidad general y otros específicamente relacionados con la situación política del país.

Liendo, de esa forma, prosiguió sus conversaciones con representantes de otros nucleamientos partidarios y para intervenir en ese encuentro debió no concurrir a la reunión del Gabinete Nacional que, por ese entonces, se desarrollaba en dependencias presidenciales de la Casa de Gobierno.

Gabrielli, del Partido Demócrata de Mendoza, reiteró la identificación de la FUFEPO con los documentos básicos del Proceso de Reprganización Nacional y "con las doctrinas revolucionarias que se pusieron en práctica a partir de marzo de 1976".

Al concluir la reunión, que se prolongó por espacio de dos horas y media —entre las 18 y las 20.30 — el Dr. Horacio Guzmán aclaró que no habían entregado ningún documento al ministro Liendo.

Señaló que habían expresado al ministro político que es necesaria una férrea unidad de las Fuerzas Armadas y que el gobierno debe manejarse con uniformidad de criterios para obtener el logro de los objetivos del proceso.

Indicó que no hacen bien las discrepancias en los equipos de gobierno, tanto en el orden nacional como en el provincial; dijo que son necesarias coincidencias ideológicas y subrayó que debe comenzarse a transitar el camino de la democracia y el federalismo. Respecto de la crisis económica expresó que manifestaron al ministro el anhelo de la FUFEPO de que el gobierno la supere y obtenga éxito, "pues ello es una obligación ineludible del gobierno".

Señaló luego que habían manifestado que la implantación del Impuesto al Valor Agregado "había causado desórdenes en la coparticipación federal y dificultades financieras tremendas a las provincias" y que habían propiciado la modificación de esa legislación.

Por su parte, el ingeniero Gabrielli destacó que su provincia —Mendoza—, no está mejor que al comienzo del actual proceso, "como consecuencia de una situación de centralismo y falta de respeto a la república y al federalismo" y reveló que habían postulado al ministro Liendo la necesidad de que para cubrir algunos cargos nacionales, que hacen a las economías regionales, se debería tener en cuenta a la provincia.

Por último, en respuesta a una pregunta, el Dr. Guzmán manifestó que debe actuarse con mentalidad ganadora para superar las dificultades y encauzar al país por caminos de grandeza, puntualizando que "la FUFEPO no integra la Multipatidaria por que eso significa una regresión y el país no está para eso".

LA VOZ

Año LXXIX 21 230 | Edición de 16 páginas | MAIPU Jueves 8 de octubre de 1981 | Precio del Ej. $ 2.500

Se Reunió la Multipartidaria con el Episcopado

BUENOS AIRES, (Télam). — El arzobispo de San Juan, monseñor Italo Severino Distéfano, declaró anoche que el episcopado ha acordado mantener contactos permanentes con la Concovatoria Multipartidaria, a través del dirigente laico Miguel Woites, quien canalizará las inquietudes de los políticos a las comisiones de justicia y paz y de Pastoral Social, de la Conferencia de Obispos.

Distéfano efectuó declaraciones al término de una reunión que mantuvo con los dirigentes de la convocatoria, en la sede del Vicariato de la zona centro, en Rodíguez Peña 846 de esta capital, primer piso, y a la que asistieron, además de Distéfano y de monseñor Carlos Romero, los políticos Néstor Carrasco y Delia Gentola de Amestoy (justicialistas); Francisco Rabanal y Luis Agustín León (radicalismo); Américo García y Carlos Zaffore (Desarrollistas); Miguel Monserrat y Rafael Marino (intransigentes) y el democristiano Martín Dip.

La reunión comenzó a las 20.10 y se prolongó hasta las 21.45 y al finalizar, monseñor Distéfano declaró que "este tipo de reuniones son algo inédito porque son algo nuevo para lograr la reconciliación del país, de la que habla el reciente documento del episcopado titulado "Iglesia y Comunidad Nacional". Agregó Distéfano que se trata de conseguir "la reconstrucción moral de nuestro país, sobre la cual se basan todas las demás reconstrucciones" y acotó que se ha acordado una metodología de trabajo con la Multipartidaria, que hoy integrará sus comisiones, las cuales elevarán sus inquietudes o solicitudes de pronunciamientos, al episcopado, a través de las comisiones de Justicia y Paz y de Pastoral Social, para lo cual ha sido designado por los obispos como coordinador, el laico Miguel Woites.

Asimismo, destacó Distéfano que "la Iglesia conserva y subraya su libertad de crítica" con respecto a todo lo que haga la Convocatoria Multipartidaria, pero afirmó que se trató de una reunión realizada en clima de gran amistad y coincidencias.

Por otra parte, trascendió que los contactos previos para esta reunión de los obispos con los políticos, se efectuaron hace varios días a través de dirigentes de la democracia cristiana, pero fueron finalmente concretados este mediodía por el dirigente del Partido Revolucionario Cristiano, doctor Martín Dip, en una reunión que mantuvo con miembros de la Conferencia Episcopal.

Hoy, la Convocatoria Multipartidaria visitará, a las 11, a los dirigentes de la Confederación General del Trabajo (CGT), en su sede de la calle Brasil al 1400 y posteriormente, pasado el mediodía, se reunirán los políticos en la sede radical de Alsina 1786, donde ya se designarán los integrantes de los cinco grupos de trabajo que, en un plazo no mayor de 40 días deberán elevar los dictámenes sobre la situación político institucional, economía, social, educativo-cultural e internacional, al plenario que actúa como secretariado permanente, para lanzar, antes de fin de noviembre, la convocatoria final "al país".

ACUÑA ANZORENA

BUENOS AIRES, (Télam). — El presidente del Movimiento Línea Popular, doctor Guillermo Acuña Anzorena, asesor además del presidente de la Nación, afirmó ayer que "no he dicho nunca que la Unión Cívica Radical se dividirá, ni que a cada pronunciamiento militar haya seguido una división de ese partido político".

Respondió de esa manea a la afirmación contenida en un panorama político dominical de un matutino metropolitano, en el sentido de que el dirigente político "divagaba sobre la división de la U.C.R.

(Continúa en página 4)

Los «cebollitas» de Independiente en el Provincial de futbol

(Información en pág. 15)

Reacciones por la muerte del Presidente egipcio

RABAT, (Marruecos), (Télam-MAP). — Amigos y enemigos del asesinado presidente egipcio Anwa Sadat hicieron conocer en las últimas veinticuatro horas, su voz y su posición ante la muerte del líder que llevó a Egipto a aproximase a la órbita occidental y a lograr la estabilidad en el Medio Oriente, tras la firma del acuerdo de Paz de Camp David con Israel. El rey de Marruecos, Hassan II, en comunicación telefónica con el vicepresidente egipcio, Hosni Mubarak, expresó las condolencias de su país por la muerte del mandatario y que se trasmitan sus pesares a la familia de Sadat.

El estado de Bahreini anunció ayer oficialmente su "condena a todas formas de violencia", en la primera reacción oficial de un país del Golfo que había roto relaciones con Egipto.

Según la agencia de noticias del Golgo (GNA), el ministro de Asuntos Exteriores Jawad Salem Al Arid sostuvo que "a pesar de las divergencias que nos oponen a la política seguida por el presidente Sadat en lo que se refiere a la cuestión palestina, condenamos toda forma de violencia".

El ministro anunció que su país presentará las condolencias a todas las víctimas del atentado y al pueblo egipcio" y deseo que "el pueblo árabe de Egipto pueda gozar de la estabilidad y el bienestar en su país".

Por su parte, el líder de la Organización para la Liberación de Palestina (OLP), Yasser Arafat, declaró en Damasco, antes de partir a Pekín, según la agencia de noticias palestina, que "el asesinato del presidente Sadat es un mensaje dirigido por el ejército egipcio al valiente pueblo palestino que sufre el yugo de la ocupación sionista".

Arafat ha sostenido en sus declaraciones que "la causa palestina está viva en la conciencia del pueblo egipcio, que no ha perdonado a Sadat haber liquidado la causa palestina y firmado el complot de traición de Camp David" y atribuyó a esto la muerte del presidente asesinado anteayer.

En Argelia, según la agencia de Informaciones Argelina, el general Chazli, que se encuentra en el exilio desde la firma de los acuerdos de paz de Camp David, ex jefe de Estado Mayor del ejército egipcio y presidente del Frente de Liberación de Egipto, convocó al pueblo de su país a "reaccionar rápidamente con el fin de cesar la política de la traición y de la alianza con el sionismo y el imperialismo".

Según la misma agencia, Chazli "se felicitó por la acción llevada a cabo por los valientes elementos del ejército egipcio contra aquél que ha traicionado Egipto, la causa árabe y se ha puesto al servicio del sionismo y del imperialismo".

Finalmente, un portavoz oficail iraki, mencionado por la agencia iraki de noticias (INA)), sostuvo que "el asesinato del presidente Sadat es una lección histórica para todos aquellos que traicionan a sus pueblos". El portavoz iraki invitó "a aquellos que han de dirigir a Egipto a sacar la moraleja de esta lección, alejarse del camino de la traición y devolver a Egipto al mundo árabe".

IMPORTANTES REVELACIONES

EI CAIRO, (Télam-MAP). — El ministro egipcio de Defensa, general Abu Ghazala, afirmó ayer, que los terroristas que asesinaron anteayer al presidente Mohamed Awar Sadat, actuaron independientemente de cualquier grupo político del país y ajenos a potencias extranjeras.

"No hay golpe de Estado", dijo el ministro egipcio al señalar que los asesinos del presidente habían conformado un grupo solitario sin vinculaciones a sectores políticos del país o del extranjero.

Ghazala afirmó que los magnicidas eran seis, pero no suministró detalles sobre el número de muertos ni de heridos en el cruento atentado de anteayer

Diario LA VOZ
Registro Nacional de la Propiedad Intelectual: 027x3
Adherido al Servicio de la Agencia TELAM
Asociado a ADEPA
Corresponsal en Buenos Aires
Sr. Héctor R. Badié
Manuela Pedraza 5050
T.E. 51-4192 - BUENOS AIRES
Dirección y Redacción.
SARMIENTO 357 - TELEFONO 21007

DIA 281 Semana 40 Año 1981
CUARTO CRECIENTE

STA. BRIGIDA

Profesionales

Dr. LUIS CARLOS GIORGI
Doctor en Medicina
Rivadavia 349 Tel. 21057 Maipú

Dr. MARIO A. SALOMON
Médico
Atiende de 16 a 20
R. Mejía 561 Tel. 21033 Maipú

Consultorio Dental
Dr. MIGUEL A. ZANADA
Odontólogo
Atiende Mutuales
Dr. ALBERTO DZIWAK
Especialista en Ortodoncia
Atiende martes 20 de octubre
J. Lynch 627 Tel. 21681 Maipu

LUDOVICO H. FILLEAUDEAU
Especialista en Niños
Ex Médico del Hospital de Niños de La Plata
Mitre 774 Tel. 0267-5542
Gral. Madariaga

Farmacia "Del Pueblo"
de LUIS M. CAMINO
Farmacéutico
Gral. Paz 300 - Tel. 336
Coronel Vidal

Laboratorio MAIPU
Análisis Clínicos - Atención de las Mutuales
Dr. PEDRO MARTIN
Bioquímico
Lavalle y Laprida Tel. 21040
Maipu

Dra. MABEL PEDRETTI de SEGRETIN
Doctora
Análisis Clínicos y Bacteriológico
Atención en domicilio Mutuales
J. Lynch y Pellegrini
Teléfono 21712 Maipú

MAXIMO A. TOGNI
Escribano Público Nacional
Madero 353 Tel. 21070 Maipú

ARNOLDO DOMINGO GLARIA
Abogado
V. López 452 Tel. 21556 - 21071

ADALBERTO PAJON
Escribano Público
Registro de Contrato Nº 4
Atiende diariamente de 9 a 12 y de 16 a 19
Madero 216 Tel. 21151 Maipú

MARTIN A. RAPPALLINI
NELIDA E. ALZA
Escribanos Públicos Nacionales
Madero 473 Tel. 21019 Maipu

Estudio Jurídico "FAHEY"
HORACIO G. FAHEY CARLOS H. FAHEY
Abogados
Alsina 551 Teléfonos 21175 - 21268

Estudio Jurídico "Guma"
OSCAR L. GUMA
JULIO A. GUMA
Abogados
Belgrano 317 Tel. 21-031

ROSA MARIA PERUCHENA
Abogada
Belgrano 906 Tel. 21136 Maipú
Av. Belgrano 1123, 3er. piso 14
Tel. 372-49[illegible] Buenos Aires

Gilda Alvarez Luchia
Héctor J. Bozzano
ABOGADOS
Madero y Rivadavia - Maipú
Tel. 21128 - 21516
Santa Fe 2674 - Tel. 849524
Buenos Aires

HUGO RODOLFO CIAFARDO
Procurador Nacional
Jubilaciones - Pensiones
Comunica que a partir del mes de mayo, atenderá los días jueves en el horario de 10 a 12 y de 19 a 21 horas.
Madero 741 Maipú

Roberto Jorge Depaoli
Arquitecto
Lavalle 989 Tel. 21377 - Maipú
Córdoba 2661 Tel. 37252 - Mdp

EDUARDO ALBERTO POZZO
Contador Público Nacional
Lavalle 919 Tel. 21639 Maipú

José María Lago
E HIJO
REPUESTOS Y ACCESORIOS
Baterías PRESTOLITE
Agencia ESSO
Neumáticos GOOD-YEAR
BELGRANO 760 T. E. 21058 MAIPU

ATELIER
OMAR
● CORTES MODERNOS
PEINADOS - ALISADOS
Día viernes: servicio de manicura
Música funcional
Rivadavia 327 Maipú

Otorgan una distinción al Príncipe español Felipe

NECOCHEA, (Télam). — El heredero de la corona de España, príncipe Felipe, será distinguido como guardiamarina "honoris causa" de la Armada Argentina, en uno de los actos organizados por la institución naval, en adhesión a los festejos del centenario de la fundación de la ciudad de Necochea.

Lo anunció ayer el jefe de la Región Naval Necochea, capitán de navío Osvaldo Rubén Casal, señalando que la distinción conferida al hijo del rey Juan Carlos de España, actual príncipe de Asturias Felipe de Borbón y Grecia, será recibido por el embajador español en la Argentina, Enrique Pérez Hernández y Moreno.

Al informar sobre los actos programados por la armada, destacó además la contribución cultural que significará la conferencia que ofrecerá el almirante (R) Lauio Destefrani, quien habá de referirse a la vida del general Mariano Necochea, del capitán de fragata Carlos María Moyano y referirá pasajes de la historia de la ciudad de Necochea.

El prestigioso miembro de la Academia Nacional de Historia y destacado jefe naval retirado se presentará el próximo viernes, a las 19, en el Auditórium del Complejo Casino Nacional de Necochea.

Sobre la distinción conferida al príncipe Felipe dijo que se entregará el próximo domingo a las 11, en dependencias del Liceo Militar "Capitán Moyano" de Necochea, ante la presencia de todo el cuerpo diplomático español en la Argentina. Además en la ocasión se designará con el nombre del príncipe Felipe el anfiteatro del establecimiento educacional naval. En adhesión a los actos y también para los actos del 12 de octubre el viernes próximo tomará amarras en el puerto local tres naves: el transporte de tropas "Cabo San Antonio"; el destructor "Piedra Buena" y el submarino "Santiago del Estero" En la tarde del sábado 10 se realizaán distintos ejercicios en el antepuerto de Necochea y también llegarán efectivos para participar del desfile del 12 de octubre.

La Virgen Peregrina Volvió a llorar

ROSARIO, (Télam). — Volvió a repetirse ayer un episodio que provocara, en junio último, los más diversos comentarios, tanto de público en general como por parte de la Iglesia. La imagen de la Virgen Peregrina, que se encuentra en el Oratorio Domingo Savio de la zona sur de esta ciudad, volvió a derramar lágrimas durante un oficio religioso, ante la vista del numeroso público allí reunido.

El episodio, que algunos no vacilan en calificar de milagro, ocurrió anoche, en momentos en que el padre Terencio Giordano, a cargo del oratorio, celebraba su acostumbrada misa vespertina.

Consultado poco después por una emisora de radio local, el sacerdote dijo que "es posible que ante las oraciones de tanta gente allí reunida haya conseguido esta gracia". Al recordar la memoria del ex párroco del oratorio, padre Castelano, Giordano expresó que pudiera tratarse de él, quien "desde el cielo quiera darle un impulso a la devoción de la Santísima Virgen, ya que él fue un gran devoto de ella y trabajó mucho en esta parroquia para ello".

Este nuevo sucéso causó gran alarma y emoción en toda la barriada de Arroyito, y trajo nuevamente a la memoria de todos lo sucedido en junio último, cuando la Virgen Peregrina llró por primera vez.

Panadería
MAIPU
Fundada en 1878

- Pan
- Galleta
- Productos Dietéticos

INTEGRAL MAIPU
Materiales de Construcción
Artículos de Electricidad
Caños Plásticos
PINTURAS "ALCANTARA"
Pellegrini 261 - Tel. 21708 - Maipú

POSTES - VARILLAS - TORNIQUETAS - CORRALES - MANGAS
Y TODA LA LINEA DE ARTICULOS RURALES
NO DEJE DE CONSULTARNOS, HALLARA LOS MEJORES PRECIOS
ASERRADERO EL INDEPENDIENTE
de Heriberto Fernández Diorio y Cía.
Casa Central: Calle 1, Nº 566 Balcarce
Sucursal: Julián Lynch 1596 Teléfono 21488 Maipú

SAN CAYETANO AUTOMOTORES
ALSINA y RAMOS MEJIA
MAIPU (Bs. As.)
OFRECE AUTOMOTORES NUEVOS Y USADOS

Fiat 600	1966	Jeep Pick-Up	1962	Citroen	1966
Baqueano 500	1961	Chevrolet	1969	Acoplado Ahiello Duales	
Ford F-100	1967	Ford Falcon	1968	Ford Falcon	1977
Fiat 1500	1963	Ford Falcon Diesel	1972	Ford 3500	1961
Peugeot 404	1968	Dodge Pick-Up	1965	Casilla Rodante, 4 ruedas	
Rambler	1966	Volswagen	1961	Tractor Deutz 2 C	
Estanciera	1961	Fiat 128	1973	Rastrojero Diesel	
Estanciera	1964	Fiat Multicarga	1972	Camión Bedford Volcador	
Jeep Pick-Up	1967	Citroen	1969	Ford Fairlane	1971
Jeep Pick-Up	1961			Ford Ranchero 221, Caja 4ª	1979

Declaraciones del gobernador Gral. Gallino

BAHIA BLANCA, (Télam). — El gobernador bonaerense, general Oscar Bartolomé Gallino, dijo que en la primera etapa del plan de construcción de 100.000 viviendas en la provincia, se ha procedido a registar las empresas constructoras, puntualizando que el programa incluye firmas de capitales privados para su concreción.

En declaraciones al diario local "La Nueva Provincia", el mandatario provincial explicó que también se procederá a recaudar en concepto de alquileres como cuota de venta esas unidades, "para ir recuperando el capital invertido y devolviéndolo al inversor con las ganancias que corresponda".

Sobre la radicación de industrias en el interior de la provincia desde el cinturón del Gran Buenos Aires, manifestó que por el momento no están dadas las condiciones en el sector industrial para que ello ocurra. Sin embargo, agregó sobre el particular, la provincia cuenta con la infraestructura necesaria para recibir esa radicación. "Se está electrificando en el interior y hasta hay mejores condiciones de vida. Eso lo puede comprobar cualquiera que recorra Buenos Aires. En el Gran Buenos Aires hay problemas con bancos en las escuelas y camas en los hospitales, lo que sobra en el interior, pero hay que esperar que la industria pueda realizar inversiones para trasladarse".

(Viene de la primer página)

expresó al respecto que "he expuesto sí, reiteradamente, que cada etapa histórica crea el grupo político que la protagoniza y que la U.C.R. como otras fuerzas tradicionales están perimidas, precisamente por haber logrado el objetivo para el cual nacieron".

Las declaraciones de Acuña Anzorena, difundidas en un programa radial que conduce Bernardo Neustadt, sivieron para reiterar que "la acción política debe partir de la realidad tal como es, y que de esa realidad forma parte el hecho de la disminución de votos de la U.C.R. desde 1916 en adelante, hecho que debe analizarse, pero que nada tiene que ver con la división o no de la U.C.R.".

En cuanto a que podría perjudica al presidente de la República con sus apreciaciones, Acuña Anzorena, respondió que, sus declaraciones, "serían una conclusión, acertada o no, de uno de sus asesores frente a los cuales el presidente discute, opina, acepta o rechaza argumentos, los valora y actúa, como es obvio, según su exclusiva decisión".

Finalmente, el dirigente político expresó que" no he contestado nunca afirmaciones que se me atribuyen y que no he formulado, porque ello obligaría quizá a estar en permanente discusión, pero cuando se agrega que tales afirmaciones perjudican nada menos que al presidente de la república, el silencio, pienso, no es admisible".

Aclaro un concepto el Ministro Aguado

BUENOS AIRES, (Télam). — El ministro de Agricultura y Ganadería de la Nación, Jorge R. Aguedo, corrigió una información que dieron algunos medios de difusión, que interpretaron erróneamente un concepto suyo vertido anteayer en la Bolsa de Cereales en Buenos Aires, con motivo del remate del primer lote de trigo llegado a la plaza local.

En su improvisación, anunció que como medida de estímulo a los productores que habían enviado ese primer lote de trigo (Viola y Raniero, desde la localidad de General Manuel Belgrano, Formosa), la Junta Nacional de Granos se hará cargo del flete ferroviario correspondiente.

El error consistió, en que se trataba de una medida general para todo el transporte ferroviario de granos, cuando lo anunciado, reitera, "es que se trata de una medida de estímulo para ese primer envío y solo para ese".

¿QUE? ¡PAN CASERO! ¿DONDE?
Por supuesto en:
Panadería "EL PROGRESO"
MORENO Y BELGRANO
Sucursal: Alsina 355
Además:
- Artículos de Cotillón
- Adornos para tortas
- Artículos para repostería
- Discos - Empanadas - Pascualinas
- Piononos y Biscochuelos
- Tortas de Boda y Cumpleaños

PIDA PRESUPUESTO

VETERINARIA
Dr. Manuel Enrique Comesaña
SUEROS - VACUNAS - ANTISARNICOS
ANTIPARASITARIOS
ASESORAMIENTO PROFESIONAL
Diagnósticos - Tratamientos - Intervenciones
REPRESENTANTE DE:
"Fuerte Sancti Spíritu"
Líneas Completas de Laboratorios Responsables
ALSINA 243 TELEFONO 21264 MAIPU

Asociación Clínica Quirúrgica de Maipú
BELGRANO Y LAPRIDA T. E. 21140
Clínica Médica - Clínica Quirúrgica - Partos
Cirugía General - Niños - Radiología
Fisioterapia
— GUARDIA MEDICA PERMANENTE —
CUERPO PROFESIONAL:
Dr. Luis Giorgi — Dra. Mabel Alvarez
Dra. Susana Goodwyn — Dr. Carlos Coudannes
Dr. López Osornio — Dr. Martín de Amézola
Dr. Raúl Montalverne — Dr. Alfredo Ducós (h
Dr. Heriberto Muglia — Dr. Carlos Fahey
ESPECIALIDADES PERMANENTES:
Dr. Alfredo Ducós - Cirugía General
Dr. Carlos Corbalán - Ecografía obstétrica y Ginecológica
Dr. Juan M. Prieto - Pediatría
VISITAS ESPECIALISTAS:
Dr. Horacio Dente - Oftalmología 7-10-81
Dr. Saúl Mendoza: Nariz, Garganta, Oído 10-10-81
Dr. Alfredo Pollera - Neurología 6-10-81
Dr. Rodríguez Sanmartino, Ortopedia y Traumatología 13-10-81
SOLICITAR TURNO EN LA ADMINISTRACION

SERVICIO DE BAR "TIP—TOP"
ABIERTO LAS 24 HORAS
- CAFE CREMA
- SANDWICHES CALIENTES
- GOLOSINAS
- GASEOSAS

ESTACION DE SERVICIO AUTORIZADA
"LA CURVA"
de LORENZO - CONSOLI
RUTA 2 KILOMETRO 273¼
TELEFONO 21448
MAIPU (Bs. As.)

Saenz Valiente, Bullrich y Cía. S. A.
Av. de Mayo 590 - 6° p. - Tel. 30-6738/8821/4808 y 33-9062
REMATARAN EN MAIPU
EL MARTES 13 DE OCTUBRE
Aberdeen Angus de "EL ARCO", de Erausquin,
120 TOROS de Pedigree, puros controlados y 5 petizos Welsh Ponny
RIVADAVIA 355 MAIPU
TEL. 21172

MUSEO MUNICIPAL KAKEL HUNTLE Maipu Bs AS

Hace 25 Años

Maipú, 8 de octubre de 1956

CONSIDERAN EL PROBLEMA DEL TRANSPORTE DE PASAJEROS: La Plata. — Convocada por la Dirección de Asuntos Municipales, hoy tuvo lugar en esta capital una reunión de Comisionados Municipales de todos los distritos de la provincia. Esta reunión fue promovida por la Subsecretaría de Economía del Ministerio de Hacienda, Economía y Previsión, con el objeto de considerar lo relativo a la distribución de chasis para renovar los vehículos de transporte de personas correspondientes a líneas municipales, sobre la base de la importación por el mercado libre, encarada por el Banco Central de la República.

PIDEN LA CAPTURA DEL EX DICTADOR: Una nueva orden de captura contra el mandatario depuesto acaba de dictarse en otro de los tantos procesos que se le siguen. Recayó esa orden en la causa que lleva el número 47/56 por violación de los deberes de funcionario público y esta vez ha sido el juez nacional en lo penal especial Dr. Amilcar E. Cardoso, secretaría Vila, quien ha dictado la referida orden.

LA EXPOSICION GANADERA LOCAL: La Asociación Rural local inaugura el 10 del corriente, su muestra anual de Reproductores Shorthorn, Aberdeen Angus y Heresford y que ha logrado reunir a 204 reproductores y 9 vaquillonas, procedentes de conocidas cabañas de esta y la zona. Los jurados que actuarán mañana a partir de las 9 horas, han sido designados por las siguientes entidades: Para la Raza Shorthorn la Asociación Argentina Criadores de Shorthorn designó al Sr. Pablo E. Andant para la raza Aberdeen Angus la Asociación Argentina de Aberdeen Angus designó al Sr. Marcos Aguirre y para la raza Heresford la Asociación Rural de Maipú, designó al señor Leonidas Acosta.

"EL DIA DEL GRAFICO": Buenos Aires. — La Federación Gráfica Argentina ha dispuesto por este año, celebrar el Día del Gráfico el 20 del corriente, teniendo el carácter de no laborable, no trabajando en consecuencia, ningún obrero gráfico de talleres y diarios.

COMO SE PIDE: El mayordomo de la Estancia "San Simón", señor Jorge Tod, comunica que la tradicional fiesta que se celebra todos los años el 12 de octubre en el citado establecimiento, ha sido suspendida por duelo, por el fallecimiento del Sr. Rodolfo de Alzaga Unzué.

CONCURSO DE MANCHAS: El domingo 14 del corriente, a las 10 horas el Club Jorge Newbery realizará su Segundo Gran Concurso de Manchas (para lápices de color y acuarela) para escolares y libres de ambos sexos. Los participantes deberán encontrarse momentos antes en el local del Club, provistos de los elementos necesarios para su labor.

Raúl Alfonsin: "Estamos buscando un compromiso nacional"

—"La política es una actividad de las más altruistas que puede desarrollar el hombre que busca el bien común y la afirmación de la dignidad humana". El concepto pertenece al dirigente radical Raúl Alfonsín.

A los 54 años, quien fuera concejal en su Chascomús natal, senador nacional y pre candidato a la presidencia de la Nación en 1972, lidera una corriente interna de la Unión Cívica Radical, denominada Movimiento de Renovación y Cambio. Su nombre ocupa hoy un plano de relevancia en el campo de la actividad, acaso por una inveterada vocación política que, según sus propias palabras "nace cuando era muy joven y tenía una enorme aspiración democrática. Los argentinos de hoy —confiesa Alfonsín— no conocen de qué manera el problema de la última guerra influyó en los jóvenes de aquel entonces. Ya de oídas, en la lucha por la república en España y luego, de los aliados contra el nazismo, pienso que allí nace mi vocación política".

Rememorando sus inicios en las lides partidarias Alfonsín recuerda qué a los 18 años formó en Chascomús "con otros amigos", el Movimiento de Intransigencia y Renovación, "entrando de inmediato en las luchas internas del partido. Yo no actué en la juventud —señala— porque a los 20 años ya era miembro del partido".

La siguiente es la transcripción del diálogo mantenido con este político y abogado para quien "todo lo que el hombre reclama para ser cabalmente respetado en libertad y justicia, se desarrolla en el terreno de la democracia y también en una sociedad más libre, justa e igualitaria".

—No hace mucho usted "reaparece" para la opinión pública, a través de la publicación de "La Cuestión Argentina". ¿Qué propósitos lo motivaron a escribir ese libro?

—Fundamentalmente, que los argentinos reflexionaran en cuál es la causa profunda de nuestros males. Que no la estén viendo permanentemente a través de un prisma exclusivamente coyuntural. Que nos detengamos a pensar sobre la presencia de una minoría agresiva que a través de toda nuestra historia ha impedido la realización de nuestro pueblo. Los problemas y desencuentros de las mayorías ha permitido también que esa minoría pudiera imponerse.

—De la lectura de su libro se puede inferir una intención de unir las fuerzas partidarias para presionar una solución democrática ¿Ya pensaba en esta Multipartidaria actual?

—Sí, por supuesto. Pero también lo habíamos manifestado hace años y era una posición aceptada.

(Continúa en página 12)

Florería "ANALID"

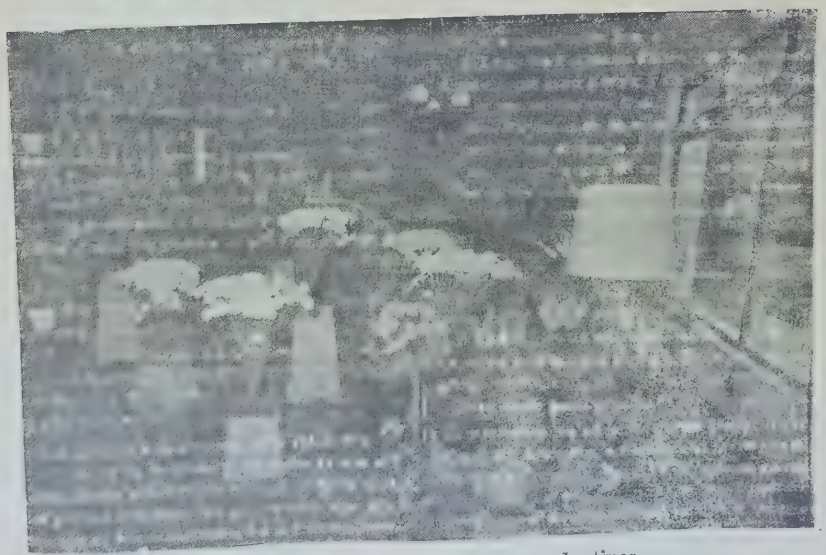

Hemos recibido una gran variedad de plantines Conejito $ 3.000; Coleus $ 4.500; Pensamiento $ 2.500; Petunias $ 3.500; Rayito de sol $ 2.000; Flox $ 2.500; Alegrías del Hogar $ 4.500; Coral $ 3.500; Caléndulas $ 2.500; Primaveras $ 4.00 y Rayito Perenne $ 6.000.

MADERO 300 **TELEFONO 21334** **MAIPU**

LA VOZ

DIARIO DE LA MAÑANA
Fundado el 3 de Setiembre de 1902

Maipú, jueves 8 de octubre de 1981

EL HOMBRE Y SU DECISION

El hombre es el único animal que en ocasiones hace caso omiso de su propia experiencia. Si un perro se quema una pata, tratará de tener más cuidado la próxima vez.

El hombre ha encontrado las mil justificaciones racionales a través de sus siglos de historia, para continuar quemándose, destruyéndose, haciendo más y más sofisticadas sus distintas formas de agredirse. La bomba neutrónica constituye la última refinada adquisición incorporada en su loca carrera hacia la autodestrucción. Un científico nos dirá que la carrera armamentista no puede detenerse por diferentes factores entre los cuales, el económico no es, por supuesto, el de menor importancia. Ironías aparte, el hecho concreto estudiado por técnicos de las Naciones Unidas, revela que con el 5 por ciento de las inversiones armamentistas podría subsanarse una gran parte de los problemas vitales (alimentación, sanidad, educación, etc.), que afectan a los países de menores recursos. O sea que todo esto se estudia y además se divulga, pero por lo visto no puede actuarse en consecuencia.

¿Y por qué no se puede? Justamente en esto se centra el núcleo del problema. No hay mentalidad para la paz, ni a nivel general, ni a nivel individual. El hombre no sabe encausar debidamente su agresividad. ¡Y por eso el descontrol!

El hombre alimenta su egoísmo y día a día confunde la función social con sus propios intereses. Si el hombre pudiera solucionarse con la posibilidad de neutralizar en sí mismo mediante una concientización, sus partes positivas y negativas, podría actuar más libre de condicionamientos agresivos.

Sería ignorancia negar que todos tenemos como componente importante de nuestra conformación síquica, lo agresivo. Pero reconocerlo es, o debería ser, da un paso adelante para tratar de no sucumbir a él como tantas veces lo ha hecho el hombre en su recorrido por la historia. Tal vez el tiempo nos dé una nueva opción y podamos realizar una revolución individual que repercuta luego en conciencias más generales.

Para finalizar dejamos una frase de alguien con bastante autoridad sobre el asunto. Albert Einstein: "Está en nuestras manos hallar la senda hacia la paz, o seguir el camino de la violencia brutal, indigno de nuestra civilización, por el que hemos marchado hasta ahora".

Información Municipal de Gral. Guido

Mediante decreto el Departamento Ejecutivo Municipal, puso en vigencia la moratoria municipal para las tasas cuyos vencimientos operaban hasta el 30 de junio de 1981. Según lo establecido por el decreto 160/81 los beneficios alcanzarán a las tasas de alumbrado, barrido y conservación de la vía pública y tasa por conservación, reparación y mejorado de la red vial municipal. Con tal medida de exime de multas, recargos e intereses a los contribuyentes, agentes de retención o percepción y demás responsables de las tasas citadas precedentemente.

Las deudas por las que se solicite regularización serán actualizadas conforme al régimen de la ordenanza general Nº 178.

Los contribuyentes que deseen acogerse a este beneficio deberán presentarse en mesa de entradas municipal antes del 10 de noviembre de 1981, pudiendo abonar sus deudas al contado o en hasta 10 cuotas mensuales iguales y consecutivas con más el cinco por ciento de ajuste mensual acumulativo, sin interés y con una cuota mínima de cien mil pesos.

La falta de pago de dos cuotas consecutivas o alternadas producirá la caducidad de pleno derecho del plazo otorgado, quedando los responsables obligados al pago total del saldo que adeuda, el que será actualizado por el régimen de la ordenanza general Nº 178. Los pagos deberán efectuarse en Tesorería Municipal del 1º al 10 de cada mes.

MORATORIA MUNICIPAL

MAR DEL PLATA, (Télam). — Antes del 15 de diciembre, los hoteles de la zona atlántica, deberán proceder a la colocación de placas identificatorias, en sus respectivos establecimientos, determinando la categoría correspondiente.

Dicha resolución fue aplicada por la Dirección Provincial de Turismo y comunicada a la Asociación de Hoteles con asiento en Mar del Plata.

Dichas placas, de acuerdo con lo que impone la nueva norma deberán estar ubicadas a la vista de los usuarios.

Jubilación y Deudas Previsionales

"Personal del Organismo Regional Mar del Plata, dependiente del Ministerio de Acción Social de la Nación, atenderá en la ciudad de Maipú, cada quince días, los jueves y viernes de 12 a 18 horas: trámites jubilatorios, pensiones, reconocimientos de servicios, afiliaciones, reclamos, poderes, autorización para percibir y cualquier otro tipo de trámites de las Ex Cajas Nacionales de Previsión, Industria, Comercio, Periodistas y Gráficos, Navegación, Servicios Domésticos, Bancarios y Seguros, Rurales, Estado, Ferroviarios, Servicios Públicos, Independientes, Empresarios y Profesionales.

Los interesados deberán dirigirse a la Sede de la Cámara de Comercio, sita en la calle Necochea 831, ... Mes de octubre: Jueves 1, 15 y 29; Viernes 2, 16 y 30; Mes de noviembre: Jueves 12 y 26 y viernes 13 y 27.

ARGEN-GAS
PLANTA ENVASADORA GAS LICUADO
Distribuidores en Toda la Zona
RUTA 2 - KILOMETRO 274
TELEFONO 21398
MAIPU (Bs. As.)

Distribuidora ATLANTICA
HELADOS
DULCES
QUESOS
LACTEOS
FIAMBRES
Un servicio integral, todo el año para:
BARES - RESTAURANTES - FIAMBRERIAS
BELGRANO 636 TELEFONO 21266 MAIPU

Reparamos su antena de televisión.
Hace mucho frío verdad?
¿TIENE SU CALEFACTOR ESKABE EN CONDICIONES?
De no ser así, llámenos
Alberto Marmontel
TUCUMAN 81 MAIPU

"La Previsión"
COOPERATIVA DE SEGURO LIMITADA
SU SEGURO MAS SEGURO
Agente de Zona:
— JOSE M. CARRICA —
Alsina 291 Maipú

DESPENSA
Y
FIAMBRERIA
LA-QUE-LU
De Raúl A. Etchelet
Belgrano 570 - Tel. 21138 - Maipú

SOCIALES

CUMPLEAÑOS

Ayer celebró un nuevo aniversario de su natalicio la joven Fabiana San Millán, por lo que fue muy agasajada por familiares y amistades.

—Ayer celebró un añito más de vida la niña Luciana Bertarelli, quien fue muy cumplimentada.

—Hoy celebra su cumpleaños el joven Juan Ignacio Gramigna, residente en Mar del Plata, el que será con tal motivo muy felicitado.

15 AÑOS

La edad de los dulces ensueños y las doradas ilusiones —15 años— festejará la joven Fabiana Otero el próximo sábado. Con tal motivo realizará una reunión para familiares y amistades, ocasión en que recibirá múltiples expresiones de afecto.

NUCLEO DE RESIDENTES MAIPUENSES MARPLATENSE

El Núcleo de Residentes Maipuenses en Mar del Plata ha organizado para el próximo domingo 11 de octubre a las 12 horas, un almuerzo en las instalaciones del Club A. Mar del Plata - Restaurant "El Atlético"— calle Rivadavia 3358 de la ciudad balnearia, con la finalidad de reunir a los residentes maipuenses y compartir momentos de alegría y de emoción. Los interesados en concurrir pueden reservar sus tarjetas en el domicilio del Sr. Horacio Galletti o al teléfono 21271 de nuestra ciudad, hasta mañana.

RESULTADO DE UNA RIFA

En la rifa organizada por el Jardín de Infantes y Escuela "Pbro. Mauro Golé", y autorizada por decreto municipal Nº 55, que sorteara el 26 del corriente, salió premiado el Nº 770 resultando favorecido con el premio, un Ford Falcon 1981, el señor Roberto Castillo.

IN-MEMORIAM

Los familiares de quien en vida fueran Angel y Alfredo Bollani, harán oficiar el próximo sábado, a las 18.30 horas en la Parroquia local una misa en sus memorias.

Casa MAYOR

Los mejores precios en materiales de construcción

LOIMAR - F.V. - LOMA NEGRA
ETERNIT - SAN LORENZO
GURMENDI

J. LINCH 576 T. E. 21159
MAIPU

TE-CANASTA

La escuela de Educación Especial Nº 501, realizará el próximo domingo 11 del corriente, a las 15 horas, en el salón de Cáritas, un té-canasta con interesantes juegos de salón a beneficio de la Asociación Cooperadora de dicha institución.

CURSO DE INGRESO A LA UNIVERSIDAD DE LA PLATA

El Centro de Estudios Políticos, Económicos y Sociales "Ricardo Rojas', de la ciudad de La Plata, informa que está abierta la inscripción para la Universidad Nacional de La Plata, en el área humanística. Los mismos son dictados por profesores de esa alta casa de estudios, y comenzarán el próximo 12 de octubre, desarrollándose de lunes a viernes en el horario de 18.30 a 20.30 en el local de la calle 48 Nº 522 - 1900 La Plata. Se puede consultar telefónicamente a los números 21-1735 y 21-0271.

COLABORACION JARDIN DE INFANTES Nº 1 "ROSARIO VERA PEÑALOZA"

En este ciclo de publicaciones hemos querido agregar ésta, que una vez encontramos y es de autor anónimo, pero expresa poéticamente nuestros deseos, que creemos, serán también los vuestros; y dice así:

CUANDO LLEGUE EL DIA

Cuando llegue el día en que los niños no mueran
(de hambre;
cuando el dinero no sea un símbolo de poder
y el poder se utilice para bien de las gentes;
cuando las ambiciones sean sanas y limpias
y el mejor realmente ocupe su puesto;
cuando las aves se acerquen a comer de la mano
(de los hombres
y los hombres vayan cantando al trabajo
porque con él pueden formar su hogar dignamente,
criar a sus hijos y educarlos;
cuando los ancianos vivan sus últimos días
(rodeados de cariño
y sus sacrificios de amor en la juventud les sean
(devueltos con amor;
cuando en la cópula también se unan las almas
y cada ser humano ame a cada ser humano;
cuando en los tanques de guerra aniden los pájaros
y los cascos de los soldados sirvan para que
(crezca una planta;
cuando la violencia no pretenda reemplazar a
(la razón,
cuando se haya borrado la horrible visión de la
(flor que abre la metralla;
cuando el mundo entero eleve un canto de
(gozo por la vida,
sólo entonces, cuando llegue ese día,
el hombre podrá estar orgulloso de ser hombre...

TELEFONOS DE URGENCIA

POLICIA (Comisaría)	21013
HOSPITAL MAIPU	21050
BOMBEROS VOLUNTARIOS	21400
MUNICIPALIDAD DE MAIPU	21047
INTA	21161
PARROQUIA DE MAIPU	21386
CLINICA QUIRURGICA	21140

LA CUOTA DE HUMOR

Un viajante de comercio llegó al pueblo de su destino un poco tarde, en razón de que el tren en que viajaba se atrasó, viéndose obligado a cenar pollo frío y fiambres, que era lo único que el hotel podía ofrecerle a aquella hora.

Cuando hubo terminado parte del pollo, notó que en la ventana junto a la cual se hallaba sentado, se había detenido un pobre diablo que lo miraba con ojos de hambre. Como no tenía ya más apetito, pasóle parte del pollo que le había sobrado. Nuestro viajero continuó al día siguiente viaje. Pasó mucho tiempo, y al cabo de unos cinco meses, apareció otra vez en el mismo pueblo y en el mismo hotel.

No bien se hubo sentado a la mesa, la criada lo miró con curiosidad primero, con asombro después, y salió corriendo en busca del propietario. Lo trajo al comedor, y desde la puerta le señaló a nuestro viajero.

—Allí está, señor; ese es el viajero que se comió la vez pasada el pollo, con huesos y todo!

El baile es una gran cosa. Permite a los jóvenes de ambos sexos, tratarse, hacer sociedad y conocerse paulatinamente. Fue en un baile que nuestro buen amigo Percival descubrió su ideal. Bailaron una sola vez juntos, pero esa sola vez le bastó a Percival para descubrir que aquella muchacha era "la única que existía en el mundo para él".

Durante un buen rato Percival estuvo diciéndose si le hablaría o no; pensaba unas veces que era tal vez demasiado apresurarse; y otras que sería mejor hablarle para evitar que ella se interesara en otro.

A la quinta vez que bailó con ella dicidióse:

—Yo sería capaz de afrontar los mayores peligros bailando con usted —le dijo—.

A lo que ella respondió:

—Probablemente tendrá que hacerlo así, si mi marido llega a tomarle antipatía.

PARA TENER EN CUENTA

Nuestra manera de utilizar el tiempo es más importante que la forma de gastarnos el dinero. Los errores pecuniarios son corregibles, pero el tiempo jamás se recupera.

La expresión más amable del mundo es la palabra hiriente que no pronunciamos.

Muchas veces, "imposible" es igual a "no intentarlo".

El éxito no es permanente. Y lo mismo se puede decir del fracaso.

Los prejuicios son cadenas forjadas por la ignorancia para mantener alejados unos de otros a los hombres.

Confitería DAN-MAR

de Daniel Moschini

POSTRES - MASAS - FACTURAS

BELGRANO 424 T. E. 21372 MAIPU

Omar Muliero

UNA MANERA EXCLUSIVA DE VESTIR

LA MODA AL INSTANTE

BELGRANO 490 MAIPU

ROBERTO GOYENECHE

"No hay ritmo que venda mas q

"No hay ningún ritmo que pueda vender más que nuestro tango", expresó Roberto Goyeneche, en el transcurso de un reportaje. Subrayó también Goyeneche que "el tango está constantemente en el alza, evoluciona en forma permanente y arrasante".

¿El tango manifiesta un carácter evolutivo o se ha detenido en el tiempo?

R. G.: Lo que ocurre es que el tango fue, es y será siempre difícil. Por ejemplo, es mucho más fácil ponerse en una rueda de cuatro o cinco personas y bailar suelto, que bailar bien un tango. Por eso algunos dicen que se ha venido a menos, cosa totalmente falsa, ya que el tango está constantemente en alza, evoluciona en forma permanente y arrasante. No hay más que observar lo que hace cualquier canal, que para vender, aunque sea un sólo disco, junta a diez cantantes para que hagan alguna canción que fue éxito hace muchísimos años atrás.

Es fundamental tener muy en cuenta el repertorio que uno hace. Ayer yo terminé de grabar un long play, con el que sumo ochenta y cinco discos y 1.250 temas grabados. Calcule que yo no vendo discos por mi cara bonita, sino porque a la compañía discográfica le conviene.

No hay ningún ritmo que pueda vender más que nuestro tango. ¿Hay algún conjunto, como por ejemplo esos cómicos integrantes de Abba o Kiss, que tengan 85 LP grabados?

¿A qué causas atribuye su presencia en el mercado discográfico durante tanto tiempo?

R. G.: Yo canto de la misma manera que hace cuarenta años atrás. Que sea el vendedor número uno, esto sin pedantería, tal vez se deba a la elección perfecta que hago del repertorio, dejando totalmente de lado los tangos groseros que están de moda en la actualidad.

¿Qué atributos se necesitan para ser un buen cantante de tangos?

R. G.: Como principio primordial, tener decencia. También es de importancia saber donde va un punto, una coma, los signos de interrogación o admira-

HOROSCOPO

ARIES (Del 21-3 al 20-4)

Suerte numérica: 85-99. Excelente oportunidad para el trabajo. Llegan los triunfos soñados. Su pareja necesita del estímulo apropiado para que todo vaya sobre rieles. Riesgos. Triunfará.

TAURO (Del 21-4 al 20-5)

Suerte numérica: 52-75. Deberá tener cuidado y mantenerse prudente para no perder oportunidades para realizar sus deseos. Manténgase prudente en los asuntos relacionados con el amor. Impulsividad. Dedi-

GEMINIS (Del 21- al 21-6)

Suerte numérica: 35-87-601. Se avecinan jornadas de renovación, cambios y fundamentalmente éxitos y triunfos. La pareja vive momentos de gran felicidad puesto que hay armonía. Comprensión. Renovaciones.

CANCER (Del 22-6 al 23-7)

Suerte numérica: 32-15. Habrá muchos imprevistos y sorpresas a lo largo de este día. Momentos de felicidad. Día muy beneficioso para las cosas relacionadas con el amor. Vida agitada. Perspectivas.

LEO (Del 24-7 al 2-8)

Suerte numérica: 36-97-101. Sus objetivos y metas pueden hacerse realidad pero es necesario razonar. Desentendimiento con su pareja, discusiones ,tenga calma y habrá solución. Razone. Etapa negativa.

VIRGO (del 24-8 al 23-9)

Suerte numérica: 25-87-10. Gracias a su esfuerzo y sacrificio alcanza objetivos con mucho éxito. Esto da nuevos bríos, empuje. Evite decepciones y sufrimientos en el amor. Exigencias. Estímulos.

LIBRA (Del 24-9 al 22-10)

Suerte numérica: 58-7-12. Su esfuerzo por lograr el éxito, se ve altamente recompensado. Enhorabuena. Muestre cariño, comprensión, nada de arrebatos que compliquen su amor. Esfuerzo. Evite agresividad.

ESCORPIO (Del 2-10 al 22-11)

Suerte numérica: 52-64. Hay buenas ganancias en su labor. Posibilidad de un ascenso. Nuevas tareas. Sus decisiones serán acertadas y todo lo que representa el amor será maravilloso. Recuerdos. Elogios.

SAGITARIO (Del 23-11 al 21-12)

Suerte numérica: 42-86. No deje de lado las nuevas ideas, trate de madurarlas para luego llevarlas a la práctica. La relación hombre-mujer es sumamente positiva. Dicha y armonía. Exigencias.

CAPRICORNIO (Del 22-12 al 20-1)

Suerte numérica: 56-10. Su labor puede ser excelente, pero para ello es necesario una mayor dedicación. En el amor; no tome resoluciones apresuradas, medítelas antes. Trastornos. Tranquilidad.

ACUARIO (Del 21-1 al 19-2

Suerte numérica: 240-15. Momento oportuno para inversiones y proyectos. No se deje estar. Modifique su actitud obcecada, y acepte las opiniones de los demás en cuestiones del amor. Terquedad .Soluciones.

PISCIS (Del 20-2 al 20-3)

Suerte numérica: 59-701. Se posterga viaje relacionado a su trabajo. Inversiones satisfactorias. En los sentimientos muchas alegrías, horas de honda emoción. Dedicación. Evite estimulantes.

IMPRENTA "LA VOZ"

● TRABAJOS DE OBRA EN GENERAL

● IMPRESIONES EN DOS O TRES COLORES

Sarmiento 357

Canales 8 y 10 de T

CANAL 8

JUEVES

11.00 PALABRAS DE APERTURA
11.30 ACTUALIDAD RURAL
12.00 VIDEO SHOW
13.00 REALIDAD 81
13.30 TREINTA MINUTOS CON BERNARDO NEUSTADT
14.00 SEMANA NUEVE
15.00 SOLEDAD
15.30 PINKY Y LA NOTICIA
16.30 HERENCIA DE AMOR
17.30 FLIPPER
18.00 LA SOMBRA
19.00 BALA
20.00 MANNIX
21.00 BUENAS NOCHES ARGENTINA
22.00 OPERACION JA JA
23.30 EL MUNDO DEL ESPECTACULO
1.30 BUENAS NOCHES CON DIOS

VIERNES

11.00 PALABRAS DE APERTURA
11.30 ACTUALIDAD RURAL
12.00 VIDEO SHOW
13.00 REALIDAD 81
13.30 TREINTA MINUTOS CON BERNARDO NEUSTADT
14.00 SEMANA NUEVE
15.00 SOLEDAD
15.30 PINKY Y LA NOTICIA
16.30 HERENCIA DE AMOR
17.30 FLIPPER
18.00 LA SOMBRA
19.00 DISNEYLANDIA
20.00 MANNIX
21.00 BUENAS NOCHES ARGENTINA
22.00 MINI-SERIE
23.30 EL MUNDO DEL ESPECTACULO
1.30 BUENAS NOCHES CON DIOS

SABADO

11.00 PALABRAS
11.30 DIBUJOS
12.00 DIVULGACION CIENTIFICA Y CULTURAL
12.30 CAFE LA BIELA FUNDIDA
13.30 TIEMPO LIBRE
15.00 SEMANA NUEVE
17.00 MATRIMONIOS Y ALGO MAS
18.30 MORK Y MINDY
19.00 PATRULLA MARINA
20.00 COMICOLOR
21.00 LOS ANGELES DE CHARLIE
22.00 CINE Y TEATRO DEL SABADO
24.00 DESPUES DE MEDIANOCHE

DOMINGO

11.00 PALABRAS
11.30 DIBUJOS
ANGELUS
12.00 CON ASTROS Y ESTRELLAS
12.30 MI VIEJO Y YO
14.00 CONQUISTANDO EL OESTE
15.00 SEMANA NUEVE
17.00 MUNDO DESCONOCIDO
18.00 CINE
21.00 TATO %
22.00 CLAVE X
24.00 EL MUNDO DEL ESPECTACULO

ue el tango"

Saber que dos vocales no pueden ir juntas, y todo tener oído, saber escuchar y escucharse nismo. En el tango "En esta tarde gris", hay ntes que dicen "estoy cansado", en vez de de- stoy cansada", pues el que pregunta es hombre mujer quien supuestamente responde.

onsidera que se puede llamar tradicional a la de tangos que realizan Piazzola, Stampone y gelo, entre otros?

G.: Por supuesto. Ellos son monstruos super- os. Están hechos para desaznar a la gente que iene los apéndices auditivos, porque les falta o.

ree que podrán surgir nuevas orquestas como te había antiguamente. Por ejemplo la de Ca- Pugliese o Troilo, o en cambio la tendencia es formar tríos o sextetos?

G.: Orquestas como las de antes, es casi im- e que aparezcan, ya que antiguamente formar rquesta se hacía que sólo mil quinientos pe- la actualidad, hay veces que un trío no pue- rar la tarifa básica, por eso surgen tantos Es así que la formación de orquestas queda ente descartada, debido principalmente a pro- económicos.

G.: Permanentemente actúo en el interior del

té pasa con el tango en el interior?

ienso que el público es mucho más cálido ahí, s de gustarle más el tango que en la Capital.

la juventud le gusta el tango?

G.: Aquí hay muchos lugares en los que se bai- la música absurda, que parece gustarle a la juventud. Particularmente creo que cuando uno escucha un tango, a la demás música hay que tirarla. ¿Quiénes son esos cómicos, quién los conoce? Todo lo que hacen, por ejemplo Kiss, es horrible. Este conjunto mata pollitos en el escenario, y la gente brama, delira, grita, y se enloquece arrancándose los pelos. El tango está por encima de esa música, a millones de años luz.

Televisión

CANAL 10

JUEVES

12.00 LA HORA DE LAS NOTICIAS
13.00 QUIERO GRITAR TU NOMBRE
18.00 LAURA MIA
19.00 BONANZA
20.00 LA ESCLAVA
21.00 60 MINUTOS
22.00 CALABROMAS
23.00 TENGO CALLE
24.00 NOTICIERO DIEZ

VIERNES

12.00 LA HORA DE LAS NOTICIAS
13.00 QUIERO GRITAR TU NOMBRE
18.00 LAURA MIA
19.00 BONANZA
20.00 LA ESCLAVA
21.00 60 MINUTOS
22.00 EL CICLO BREDESTON-CARPENA
23.30 EXTRAÑA PAREJA
24.00 NOTICIERO DIEZ

SABADO

16.00 BOX INTERNACIONAL
17.00 FESTIVAL DE CINE Y SERIES
20.00 MUSICA PROHIBIDA PARA MAYORES
21.00 LA TUERCA
22.30 LA SUPERNOCHE
23.30 LOS ESPECIALES DE SETIEMBRE

Cartelera Cinematográfica

JOCKEY CLUB

RIVADAVIA 555 TELEF. 21021

VIERNES 9 Y LUNES 12

NOCHE A LAS 21.15 HORAS

CHUCK NORRIS: 6 VECES CAMPEON MUNDIAL DE KARATE Y EL RIVAL MAS DIFICIL DE BRUCE LEE

La C.I.A. no puede permitir que siga vivo y él debe volver a pelear

LOS "BUENOS MUCHACHOS" SE VISTEN DE NEGRO

(Prohibida menores de 18 años)

CHUCK NORRIS, ANN ARCHER, LLOYD HAYNES, DANA ANDREWS, JIM BACKUS, JAMES FRANCISCUS. Dirigida por: TED POST

CHUCK NORRIS - JENNIFER O'NEIL

"EL EXTERMINADOR"

Dirección: PAUL AARON

(Prohibida menores de 18 años)

—0—

SABADO 10 Y DOMINGO 11

NOCHE A LAS 21.15 HORAS

"6 HOMBRES DE ACCION"

LEE MAJORS - JENNIFER O'NEIL

(Prohibida menores de 14 años)

De los clásicos que marcaron una época:

1953: "A LA HORA SEÑALADA"
1966: "UN DOLAR MARCADO"
1970: "BUTCH CASSIDY", Y AHORA:

"K E O M A"

("UN HOMBRE LIBRE")

FRANCO NERO
WILLIAM BERGER - WOODY STROODE

Dirigida por ENZO CASTELLAR

(Prohibida menores de 14 años)

—0—

SABADO 10 y DOMINGO 11

TARDE A LAS 16 HORAS

ATENCION CHICOS!!

EN EL CINE-TEATRO JOCKEY CLUB

"EL GRAN SHOW MAGICO"

Con EL MAGO CLAUDIO Y EL PAYASO PEPA CON SUS TITERES

Papas de Dalias Imoortadas
Florería "ANALID"

TURNOS DE FARMACIAS

DEL PUEBLO: Del 3 al 10 de octubre
SCHIJMAN: Del 10 al 17 de octubre
PARISI: Del 17 al 24 de octubre

FARMACIA
Del Pueblo
HAGA SU PEDIDO AL TELEFONO 21055
- Servicio a Todas las Mutuales -
BELGRANO 468 MAIPU

FARMACIA
SCHIJMAN
MARIA N. ETCHEGOYEN
Farmacéutica
ATENCION DE TODAS LAS MUTUALES
PERFUMERIA
Enviamos su pedido a domicilio
LAVALLE Y LAPRIDA MAIPU
TELEFONO 21049

HEMOS RECIBIDO TODA LA LINEA DE MAQUILLAJE 1981/82
HELENA RUBINSTEIN
Para labios, Uñas, Mejillas, Ojos
Visite nuestra Sección Perfumería . .
FARMACIA
PARISI
MADERO 599 T. E. 21-030

Aumentó el 7,1 por ciento en Setiembre el costo de vida

BUENOS AIRES, (Télam). — Durante el pasado mes de setiembre, el índice de precios al consumidor experimentó un aumento del 7,1 por ciento, mientras que los precios mayoristas lo hicieron el 7,0 por ciento, según las cifras oficiales elaboradas por el Instituto Nacional de Estadística y Censos, difundidas ayer por el Palacio de Hacienda.

El incremento del nivel general de los precios minoristas (costo de vida) se ajustó aproximadamente a las proyecciones oficiales que habían trascendido hace algunos días, surgiendo, una vez, ese 7,1 por ciento de comportamientos heterogéneos entre los distintos rubros, oscilantes entre un mínimo del 4,7 por ciento para "Esparcimiento y Educación", y un máximo del 10,2 por ciento para "Bienes y Servicios Varios".

Los restantes rubros que componen este índice se desenvolvieron de la siguiente manera: "Indumentaria" el 4,9 por ciento "alimentación y bebidas", el 6,1 por ciento; "equipamiento y funcionamiento del hogar", el 6,6 por ciento; "atención médica y gastos para la salud', el 7,8 por ciento; "vivienda, combustible y electricidad", el 9,3 por ciento; y "transporte y comunicaciones", el 9,8 por ciento.

A través de la información oficial, queda en claro que el principal factor contractivo para el ascenso de este índice lo constituyó, una vez más, la muy lenta evolución del precio de la carne, ya que contemplando este producto el rubro "alimentación y bebidas" —de pesos fundamental el valor final del aumento— aumentó el 6,1 por ciento, mientras que sin contar las carnes rojas el incremento promedio de los restantes productos del mismo hubiese sido del 7,6 por ciento.

De esta forma, durante los primeros nueve meses del año, el aumento del índice de precios al consumidor alcanzó al 87,3 por ciento —con una tasa anual teórica del 130 por ciento—, mientras que para el período de 12 meses, el crecimiento fue del 119,1 por ciento (frente al 113,8 por ciento que se verificaba en los 12 meses corridos hasta el 31 de agosto).

PRECIOS MAYORISTAS

Por lo que respecta a la evolución del índice de precios mayoristas, el aumento del 7,1 por ciento surge de incrementos parciales del 2,9 por ciento en los productos importados y del 7,3 por ciento en los nacionales, mientras que dentro de estos últimos los agropecuarios lo hicieron el 8,8 por ciento y los no agropecuarios el 6,8 por ciento.

Tomado po rubro en particular, se observa que mientras los productos importados de la industria extractiva no observaron una absoluta estabilidad de precios, mientras que los alimentos y bebidas, también importados, tuvieron una baja del 5,2 por ciento y los derivados de la pesca, nacionales, una caída del 12,2 por ciento, debiendo consignarse que los derivados de la producción animal incrementaron sus precios en tan sólo el 0,1 por ciento debido fundamentalmente a la baja en el ganado vacuno.

En el otro extremo, se destacan como alzas más significativas, las correspondientes a la "producción vegetal" con el 15,9 por ciento; las "confecciones", el 15,8 por ciento; "derivados del petróleo", el 13,9; "caucho", el 12,8; "cuero", el 12,4 por ciento; y "piedras, vidrios y cerámica" el 12,0 por ciento.

Con el aumento verificado en setiembre; el acumulado para los precios mayoristas durante los primeros nueve meses del año totalizan el 114,8 por ciento —con una tasa anual teórica del 175 por ciento—, en tanto que para los últimos 12 meses alcanza al 134,2 por ciento (frente al 124,9 por ciento que se verificaba en el año culminado en agosto).

COSTO DE LA CONSTRUCCION

En cuanto al costo de la construcción, las cifras elaboradas por el Instituto Nacional de Estadística y Censos muestra un aumento en el mes pasado del 6,3 por ciento, derivado de incrementos parciales del 3,3 por ciento en "mano de obra", del 6,6 por ciento en "gastos generales" y del 7,6 por ciento en "materiales'.

Así, para el período enero-setiembre, este índice muestra un crecimiento del 69,3 por ciento, mientras que para los últimos 12 meses éste alcanza al 87,9 por ciento, cifra apenas superior al 85,5 por ciento con que cerraron los 12 meses al 31 de agosto pasado.

40 años en remates, al servicio de la ganadería y 16 en subasta con su producción anual

Cabaña 'Las Morenas'

De BARBIERI

EN MAIPÚ

— 16° Remate Anual de su Producción —

El Jueves 8 de Octubre de 1981

EN LAS INSTALACIONES DE LA ASOCIACION RURAL

70 Toros A. Angus Puros Controlados

250 Vaq. de 2½ años, con preñez garantida por tacto y con servicio

15 Carneros Merino Argentino

1 Padrillo Picazo Overo Criollo de andar

VENDE LAZCANO S.R.L.

Papas de Dalias Imoortadas

Florería "ANALID"

Néstor Ayastuy

Hace saber a sus clientes, que a partir del día 15 del corriente, representa a la firma ADOLFO BULLRICH Y CIA. LDA. S.A. quedando a vuestras órdenes en Madero 390, Tel. 21246 ó 21611, Maipú y anuncia su próximo remate INVERNADA Y CRIA

En MAIPU en Fecha a Confirmar

EN LAS INSTALACIONES DE LA SOCIEDAD RURAL

MUSEO MUNICIPAL Maipu BS AS

Combustibles: Postergan el "Cese de compras"

BUENOS AIRES, ((Télam). — Confirmó la Confederación de Entidades del Comercio de Hidrocarburos y Afines (CECHA), que "resolvió suspender el cese de compras dispuesto para el martes venidero.

La entidad que nuclea a los expendedores de combustibles expresa que "luego de analiza exhaustivamente el informe de los miembros de este cuerpo confederal con relación a la entrevista que mantuvieron con el subsecretario de Combustibles, ingeniero Guillermo Walbrecher y altos funcionarios del área, resolvió suspender el cese de compras dispuesto para el martes venidero".

"Para tal determinación —agrega— se ha considerado especialmente la expresa solicitud del ingeniero Walbrecher quien habrá de intervenir a fin de que con carácter inmediato se concreten en Energía, reuniones de los representantes de nuestra Confederal con las autoridades de las empresas petroleras, enderezadas a alcanzar una solución viable al problema que afecta a nuestro sector empresario".

Finalmente señala la CECHA que "lo expuesto no implica el desistimiento por parte de las asociaciones, federaciones y cámaras que componen CECHA, en el sentido de concretar las medidas impuestas por las mismas en caso de no obtenerse una respuesta satisfactoria a la demanda de los expendedores de combustibles implica la obtención de pendedores de combustbiles implica la obtención de un mayor porcentaje de las bonificaciones que actualmente perciben. Los empresarios, que reciben poco más del 6 por ciento, exigen que el margen de utilidad no sea inferior al 10 por ciento.

Agrega CECHA que "tal actitud obedece fundamentalmente a nuestro respeto por las autoridades gubernamentales de resultas de la tensión suscitada ante la inminente concreción de la medida de referencia".

Peronistas: «Basta de Dedocracia»

MAR DEL PLATA, (Télam). — El presidente del congreso del Partido Justicialista en la provincia de Buenos Aires, escribano Renato Redi, destacó ayer que "la democracia ha vencido en la provincia dejando aventada la dedocracia" y refirmó que "nuestro congreso y nuestro partido son las únicas autoridades legales y constituídas democráticamente, homologados el 29 de agosto pasado" en ese distrito, en el justicialismo.

Redi al término de una gira por la Sexta Sección Electoral (González Chaves., acompañado por otros dirigentes, declaró que había asistido a la asunción de los distintos consejeros de distrito, y entrevistado a congresales nacionales y provinciales y que "ahora estamos prestos a desalojar de la provincia a los aventureros de siempre, que sin el respaldo de las bases, pretenden digitar la conducción" y que gidos democráticamente en 1972 y prorrogados en sus mandatos en 1976".

Puntualizó Redi que "si algún consejo prefiere quedar destruido por la digitación, eso ya no es cosa nuestra, pero esto es unanimidad dado que solamente tres distritos están intervenidos y dos de ellos han respondido a nuestro requerimiento y han asumido sus consejos".

Finalmente, el dirigente justicialista señaló que "Estamos hartos de mentiras, distorsiones y palabrerío insulso: ha llegado la hora de la verdad, de la democracia, del congreso provincial y entregaremos nuestro congreso a los elegidos en las próximas elecciones internas, y hasta entonces nadie ni nada detendrá nuestro paso, como se está viendo y se verá".

"hemos liberado a todos los consejos de distrito, ele-

GRACIAS VIRGEN DE LUJAN
POR LOS FAVORES RECIBIDOS
E. A. A.

CASA GIORGIS

Chapas Ostrillion $ 12.000 el pie

Revestimiento $ 30.000 el mt.2

Cal y Cemento al Mejor Precio

Ramos Mexia y Moreno T. E. 21025 MAIPU

Declaraciones de Alfonsin, figura del radicalismo

(Viene de página 5)

por la totalidad del radicalismo. Por otra parte, la U.C.R. siempre ha sido convocante. Con Alem, con Yrigoyen... Yrigoyen salió a convocar a toda la civilidad con el propósito de conducir al país hacia su verdadero destino. Y también se registran antecedentes más cercanos: el doctor Balbín, siendo presidente del comité nacional, impulsó la Asamblea de la Civilidad y, más tarde, la Hora del Pueblo.

—¿Las diferencias de criterios sobre los medios a emplear pueden desvirtuar los fines básicos de la Multipartidaria?

Yo creo que lo que estamos buscando es un comportamiento nacional, edificado sobre comunes denominadores de todos los sectores, que se constituyan en ideas fuerza y que permita en consecuencia ese comportamiento nacional que es, en última instancia, lo que define a un pueblo como Nación. Esto no significa que no comprendamos que hay diferencias y distintas posiciones con respecto a muchos temas. Simplemente, lo que se trata es de dejar para más adelante la discusión de los aspectos más sofisticados de la ideología de cada uno. Pero acá tenemos que elaborar una estrategia común para hacer más eficiente la recuperación de la democracia; los que estamos, por ejemplo, por la democracia frente a la autocracia, por la autonomía del país frente a la dependencia, por la participación del pueblo, frente a la marginación.

—¿Todo limitado exclusivamente al campo político?

—No. Tenemos que ir a los sectores sociales, a los sectores económicos con vocación nacional, para lograr que la pugna distributiva que pueda operarse en la Argentina no "tumbe" la búsqueda de la democratización.

—Si esta Multipartidaria es temporal y se ha dicho que no significa un frente electoral, ¿cuándo se dará por cumplida su misión?

—Yo aspiraría a que se produjera un verdadero compromiso en los fundamentos que sirviera para adelante, sin perjuicio de que cada partido tiene su individualidad. Esto, para poder mantener en el futuro estas definiciones fundamentales de la Nación.

—En el ámbito partidario, ¿cuál es la "renovación y cambio" que pretende su sector?

—En estos momentos no estamos trabajando con sentido de política interna. Si estamos buscando comunes denominadores con los otros sectres, también debemos encontrarlos entre los mismos radicales. De modo que en esta verdadera catástrofe que vivimos, en el marco de un riesgo tremendo de neofascismo, no vamos a andar con sutilezas partidarias. N obstante, le respondo que "renovación" significa cambio de hombres y "cambio" está referido a pronunciaciones del radicalismo que asegurarían la justicia y el progreso social.

—¿Hay un virtual verticalismo en la U.C.R., no obstante su democracia interna?

—No. Lo que ocurre es que el nuestro es un partido estructurado y disciplinado. Expresa una unidad —como decía Crisólogo Larralde— en la acción, en la conducta y en la doctrina. No hay verticalismo, hay disciplina.

—¿Por qué cuando les ha tocado gobernar, los radicales no encontraron formas de defender el orden institucional ante los golpes de estado?

—Es que el orden constitucional se puede defender a través de un compromiso nacional democrático en los fundamentos de todos los sectores; ésta es la única manera.

—¿Qué ocurrirá en su partido a partir de la desaparición de Ricardo Balbín?

—Esa es una pérdida irreparable. Pero como hemos soportando también otras pérdidas valiosas, seguiremos adelante, no se producirá ningún hecho extraño. Tenemos una carta orgánica que establece las formas de sucesión.

Ya está aquí

El PEUGEOT 505

Acérquese y admírelo en:

GALANTE AUTOMOTORES s.a.c.f.

CONCESIONARIO PEUGE OT-FIAT EN MAIPU Y ZONA

Alsina 353 Maipú

Hace 50 Años

Maipú, 8 de octubre de 1931

HA SIDO ANULADA LA ELECCION DEL 5 DE ABRIL: En acuerdo de ministros celebrado anoche, el gobierno resolvió anular las elecciones realizadas en la provincia el 5 de abril pasado. Aún cuando esa medida se venía anunciando desde hace unos días, no se creía que el gobierno tomara una resolución semejante, después que el general Uriburu y el ministro del Interior habían declarado en repetidas ocasiones, y hasta en decreto, que respetarían la voluntad popular. Contrariamente a esas declaraciones, el gobierno anula las elecciones y convoca nuevamente para el 8 de noviembre próximo, dando a los partidos un plazo de sólo 8 días para que designen nuevos candidatos. En todo esto no se ve otro propósito que el de restar la concurrencia del partido radical, para favorecer al partido conservador, única forma de que éste podría llegar al gobierno.

EL ESTADO DE SITIO: A pesar de que se había anunciado con insistencia que el estado de sitio sería levantado el 8 del corriente, el gobierno no lo ha hecho, y se asegura que no será levantado hasta la víspera de la elección.

Se realizarían así las elecciones más importantes, ya que en ellas se renuevan los poderes generales de la Nación y provincias, bajo un estado de fuerza, como lo es el estado de sitio.

SUBIO UN 35% EL PAPEL DE DIARIO: En estos últimos días el papel de diario ha tenido un aumento aproximado del 35% en razón de las fluctuaciones del cambio. Todos los artículos de imprenta han subido en análoga proporción lo que crea mayores dificultades todavía al trabajo gráfico. Lo propio está ocurriendo con todos los artículos de almacén, zapatería, ferretería, farmacia, etc., lo que ha creado una situación de carestía que preocupa sobremanera. Vamos camino de tener los mismos precios que durante la guerra, con la excepción de que los productos nuestros, los de agricultura, granja, etc., no valen casi nada, lo que mantiene una situación de gravísimo desequilibrio, empobrecimiento y desocupación.

SE PIDE LA SUSPENSION DEL ADELANTO DE LA HORA: Muchas entidades bancarias, comerciales y varios centros de actividad social se han dirigido al presidente provisional pidiéndole que suspenda por este año el cambio de la hora oficial o sea el adelanto de los 60 minutos en todos los relojes de la república, medida que puede ser puesta en práctica desde el 15 del corriente, al sonar las 24 horas, debiendo enseguida los relojes, marcar la 1 en vez de la 0 hora, cual correspondería. Alegan los solicitantes que tal adelanto no reportará ventajas económicas de ninguna especie y en cambio los comercios, las grandes tiendas y almacenes, pierden su mejor hora de venta.

Fueron delincuentes comunes los ladrones del Banco

SANTA FE, (Télam). — El jefe de la policía de la provincia, coronel Luis Edgardo Tula, en conferencia de pensa, aseguró que los asaltantes del banco "Coinag Cooperativo Limitado" fueron delincuentes comunes, habiéndose recuperado las armas que habían sustraído en un raid delictivo y existiendo gran optimismo para el total esclarecimiento del hecho". Tula que formuló declaraciones en su despacho de la jefatura se excusó de formular mayores aclaraciones en razón del secreto del sumario, que ha sido girado a la justicia competente.

Sin embargo consultado sobre la marcha de la investigación dijo que "la policía ha volcado todo su esfuerzo, inteligencia y vocación de servicio para esclarecer el robo, detectándose que los autores, delincuentes que conocían perfectamente el terreno y dotados de singular audacia para este tipo de delitos.

También aseguró que "no se trata de subversivos, en razón del modus operandi y otras pautas, como el hecho de que se hubieran recuperado las tres pistolas 11.25 que sustrajeron a los policías, cuando se apoderaron de la pequeña comisaría del lugar, antes de cometer el asalto. También se recuperó el uniforme que sirvió para engañar a los empleados del banco que les flanquearon el acceso".

También se indicó que hubo inexactitudes en las informaciones periodísticas que confundieron a la opinión pública de que pudiera haberse tratado de delincuentes subversivos.

Por último el coronel Tula se mostró muy optimista sobre el total esclarecimiento del hecho.

Luego de la conferencia de prensa, una fuente responsable aseguró a Télam que existen varias personas demoradas con relación a este pequeño suceso que conmocionó a la localidad de Luis Palacios (Estación La Salada), ubicada en las cercanías de Rosario, donde pese al audaz asalto los delincuentes sólo se llevaron un magro botín de alrededor de 40 millones de pesos.

DETIENEN A UNO DE LOS ASALTANTES

ROSARIO, (Télam). — Una fuente policial autorizada aseguró ayer que se encuenta detenido uno de los integrantes de la banda que asaltó la sucursal bancaria de la localidad de La Salada, llevándose unos 40 millones de pesos.

Indicó también que el detenido no es cabecilla de la gavilla, pero sí es uno de los importantes implicados del hecho delictivo.

Se indicó asimismo que se trata de un ex policía de apellido Monge, quien fuera expulsado de la repartición hace unos 8 meses.

Respecto de la investigación puntualizó que sigue en vigencia el operativo "cerrojo" y que existe un marcado optimismo por parte de los investigadores en torno del esclarecimiento total del suceso.

COMERCIO MAYORISTA ASALTADO

MAR DEL PLATA, (Télam). — Una firma mayorista de comestibles fue asaltada en la víspera por dos desconocidos, que al parecer contaban con el apoyo de un tercer individuo que los aguardaba en las cercanías con un automóvil.

El atraco se produjo alrededor de las 19.30 en la distribuidora ubicada en Juan B. Justo casi Don Bosco, donde los malhechores irrumpieron violentamente, reduciendo al personal con armas de fuego y a los dueños, encerrándolos en un baño.

De inmediato se dirigieron a la caja registradora de donde sustrajeron la suma de 13 millones de pesos en efectivo, dándose a la fuga, no sin antes despojar a los damnificados de un reloj y anillo de oro y de otros objetos.

Una vez en la calle los delincuentes ascendieron a un coche que los aguardaba en las inmediaciones partiendo con rumbo desconocido.

Los propietarios de la distribuidora dieron inmediata cuenta del hecho al Comando Radioeléctrico.

ENVENENAN A UNA NIÑA

BAHIA BLANCA, (Télam). — La policía de Casbas, partido de Guaminí, distante a unos 200 kilómetros de aquí, procura esclarecer la misteriosa muerte por envenenamiento de una niña de cuatro años de edad, según revelaron fuentes responsables.

La pequeña, cuyo nombre no se suministró, murió como consecuencia de haber ingerido un potente tóxico que había sido colocado en su alimento.

La autora del horrible crimen es una joven de 18 años de edad, cuya identidad tampoco trascendió, quien habría tratado de atentar contra el padre de la niña. Las fuentes tampoco indicaron si la causante de la tragedia se encuentra detenida.

Taller "El Tábano"
de
NORBERTO C. PELAEZ
— Carburación y Encendido
— Mecánica en General
NECOCHEA 1175
TELEFONO 21083 MAIPU

Tiendas MAIPU
GRAN PRESENTACION EN
TIENDA MAIPU
De Telas Para Primavera-Verano
GABARDINAS - PONGEE
POPLINES - RAYONES
Y lo que la moda indique está en
TIENDA MAIPU
ALSINA Y MADERO
TEL. 21216 (7160) MAIPU

MERCADO MAIPU
de JOSE A. BARREDO
CARNICERIA FIAMBRERIA
VERDULERIA ALMACEN
MORENO Y NECOCHEA MAIPU

SEMANA ANIVERSARIO DEL
CENTRO BASKO
"ANAITASUNA"
Del 11 al 17 de
Octubre 1981

Grandes Tiendas CASA GOMEZ
en su gran venta BALANCE: Telas - Calzado - Prendas de Vestir que por ser remanentes
de surtido, ofrecemos a precios increiblemente bajos; beneficiese comorando ahora
BELGRANO y ALSINA TELEFONO 21064 MAIPU (Bs. As.)

Comentarios Deportivos

FUTBOL (Relato Nº 21)

Continuamos hablando de "El Módulo Italiano". ...Ello pudo comprobarse precisamente en la semifinal de la Copa del Mundo de 1970, cuando Italia se enfrentó a la Alemania Federal. El tiempo reglamentario terminó con 1-1 después que los italianos mantuvieron un gol de ventaja durante 83 minutos para verse igualados ya en el período de descuento; en la prórroga de 30 minutos se producirían cinco goles cuando Italia abandonó su "catenaccio" al ir pediendo por 2-1 y luego verse empatada a 3. Entonces se pudo comprobar que los jugadores italianos también poseían su propia mentalidad ofensiva y si no la usaban con más frecuencia era a causa de una rígida estrategia. En el encuentro final, volvieron a las viejas costumbres, y el "tourbillón" brasileño, con su movilidad constante, los arrolló por 4 a 1.

EL "FUTBOL TOTAL" DE HOLANDA

La contrapartida del Bayern —cuyo estilo influyó también sobre el de la selección alemana— la encontraríamos en el Ajax y, por extensión, en la selección holandesa. En apariencia, la distribución de sus hombres sobre el terreno es la de un clásico 4-3-3. Así, en los Campeonatos Mundiales de 1974, se situaba una defensa de cuatro hombres en línea formada por Suurbier y Krol como laterales, y Hulshoof y Rijsbergen como centrales. En la línea de centrocampistas, Van Hanegem era el "cerebro" y Haan y Neeskens los "pulmones" que alimentaban de balones a sus delanteros en punta: Cruyff en el centro, y Keizer y Rep en las alas.

PESCA (Relato Nº 6)

Seguimos recodando la historia de la pesca deportiva. ...En la actualidad, la pesca deportiva en sus tres facetas más importantes —caña, embarcación y submarina— se encuentra en un auge que nunca pudo llegar a soñar Walton. En aspecto económico, el equipamiento que se precisa supone un mercado de consumo de primera categoría. Estados Unidos y Japón compiten para la supremacía del mercado mundial, a la vez que las industrias nacionales proliferan en todos los países. En los últimos años, la escalada en cuanto a equipamientos de pesca a sido extaordinaria... Como claro exponente de la afición que ha despertado este deporte, puede decirse que su consumo llega a ser tan importante como la fabricación del resto del material empleado en las demás disciplinas. Desde la más lujosa embarcación fabricada ex profeso para la práctica del curricán, hasta el último mosquito artificial, la imaginación del hombre ha conseguido crear infinidad de artilugios para tentar al pez (no siempre con éxito). Se ha logrado gran perfección con aparatos para pesca fabricados con los materiales más diversos. En cuanto a cebos, se ha avanzado hasta el punto de aplicar productos cosméticos a las moscas artificiales. También se han consegoido milagros con la indumentaria de pesca, así como variedades de animales de artificio y estrambólicos polingues para "pescar mejor". (continuará) **C. N. D. Súnico.**

Expreso "LUCAS"
CARGAS GENERALES - MUDANZAS
CONTRA REEMBOLSOS
—o—
Salidas diarias entre Buenos Aires - La Plata - Gral. Guido - Maipú - Gral. Madariaga - Pinamar - Villa Gesell - Mar del Plata.
- Atendidos por sus propios dueños -
Zubiaurre 538 - Saavedra 496
General Madariaga
Salcedo 4026 - Tel. 922-8015
Buenos Aires

DESPENSA y FIAMBRERIA
"La Estrella"
de RAUL C. MORCELLA
PELLEGRINI y JULIAN LYNCH
TELEFONO 21345
MAIPU (Pcia. Bs. As.)

Maderitas "Julián"
VIDRIOS CRISTALES Y ESPEJOS
VENDE E INSTALA
ESTANTERIAS METALICAS
RAPI-ESTANT
NECOCHEA 781 TEL. 21-577

CRESPI
SECO TINTO
ROSADO BLANCO
SOLICITELO EN SU COMERCIO HABITUAL
O AL REPRESENTANTE LOCAL
JOSE LERSUNDI
—o—
MORENO 41 MAIPU

LA FERIA DEL CALZADO
SUPER OFERTA para Mamá

Conjunto Cartera y Sandalia	$ 99.990
Sandalia Luis XV	$ 69.900
Chinela Jean	$ 25.000
Mocasín taco 3½	$ 34.900
Mocasín taco 4½	$ 39.900
Sandalia Poliuretano	$ 79.900
Sueco Italiano	$ 20.000
Alpargatita niña Nº 20/33	$ 15.000
Botas	$ 90.000
Luis XV en Paja paraguaya tejida	$ 29.900
Chatitas	$ 39.900
Carteras desde	$ 55.000
Sobres	$ 69.900

Madero 619 casi Rivadavia **MAIPU**

Ferias Bozzano Macchi s.a.
Comisiones Consignaciones
PROXIMO REMATE
Miércoles 28 de Octubre
GORDO, CONSERVA, INVERNADA Y CRIA
Casa Central:
MADERO y RIVADAVIA T. E. 21128-21258-21516 MAIPU (Bs. As.)

El Futbol estará de fiesta en Maipú con los Juveniles

El sábado y domingo próximo la afición futbolística local y de la zona, estará de fiesta con la realización de los encuentros finales del Campeonato Provincial de Fútbol Infantil, para niños nacidos en el año 1970.

Doce equipos representativos de distintas ciudades de la provincia de Buenos Aires, vencedores de sus respectivas zonas, se harán presente en nuestra ciudad, para establecer mediante sucesivos matches quien será el Campeón Juvenil, clase 1970, de la Provincia.

La importancia y magnitud del certamen, a poco que se lea las representaciones que estarán presentes, pone en evidencia que el fútbol estará de fiesta, para el cual el Club Independiente, que es el organizador como afiliado a la Liga Provincial, no ha omitido esfuerzo para que Maipú sea digno y grato receptor de una numerosa juventud que ansía llevar a sus lares el triunfo consagratorio.

Como ya hemos anunciado la Liga Provincial dispuso que los encuentros se jueguen en los fields de la Liga Maipuense y del Club Atlético, y se iniciarán el próximo sábado 10, a las 9 horas, habiéndose dividido a los participantes en cuatro zonas que son:

ZONA "A": F. C. Sud, Tandil, Estudiantes, Olavarría, Alumni, 25 de Mayo.

ZONA "B": Biblioteca Pública, Bragado; Independiente, Maipú; Escuela Municipal de Fútbol, Juárez.

ZONA "C": Alumni, Azul; Liga de Fútbol, Alberti; R. Santamarina, Tandil.

ZONA "D": J. Newbery, Laprida; Ferroviario, Balcarce, Atlético, Ayacucho.

El programa de partidos es el siguiente:

SABADO 10

En el field de la Liga, Zonas "A" y "B":

A las 9: F. C. Sud vs. Estudiantes. A las 10: Independiente vs. Biblioteca Pública. A las 14.30: F. C. Sud vs. Alumni. A las 15.30: Biblioteca Pública vs. Escuela Municipal de Fútbol. A las 16.30: Estudiantes vs. Alumni. A las 17.30: Independiente vs. Escuela Municipal de Fútbol.

SABADO 10

En cancha del Club Atlético, Zonas "C" y "D"

A las 9: Alumni vs. Liga de Fútbol Alberti. A las 10: Newbery vs. Ferroviario. A las 15: Alumni vs. Ramón Santamarina. A las 16: Newbery vs. Atlético Ayacucho. A las 17: Liga de Alberti vs. R. Santamarina. A las 18: Ferroviario vs. Atlético Ayacucho.

DOMINGO 11: SEMIFINALES Y FINALES

En el field de la Liga local:

A las 9: Ganador zona "A" vs. Ganador zona "C".

A las 10: Ganador zona "B" vs. Ganador zona "D".

A las 11: Final entre ganadores de ambos partidos.

Independiente local, está integrado con: Rodrigo Togni, Miguel A. Gianinni, Pablo Laxalde, Luis Robles, Marcelo Moschini, Adrián Luna, Gastón Borrillo, Mariano Lora, Adrián Molfese, Facundo Coudannes, Leandro Quiñones, Alberto Saltori, Gonzalo Díaz, Jorge Carranza, Sergio Fagoaga, Julián Muliero, Guillermo Piuri.

A continuación brindamos el programa de actos, por día y con sus respectivos horarios:

VIERNES 9

A las 19 horas: Recepción de delegaciones.

SABADO 10

A las 9 horas: Iniciación del Campeonato en las canchas de: Estadio Ricardo Otamendi (zonas A y 8) y Complejo Deportivo Club Atlético (zonas C y D) 11.30: Almuerzo Club Independiente; 13: Concentración de Delegaciones; 14: Inauguración oficial; Desfile de Delegaciones; 14.30: Continuación de las eliminatorias zonas A, B, C y D. 20 hs.: Reunión de delegados en la secretaría del Club Independiente.

DOMINGO 11

A las 9 horas: Semifinales - Finales del Campeonato en el Estadio Municipal "Ricardo Otamendi"; 13 hs.: Almuerzo en el Club Independiente; 14 hs.: Sorteo televisor color, correspondientes a los abonos ante escribano Adalberto Pajón. Entrega de premios. Despedida de Delegaciones.

Maipú subcampeón individual de bochas

En el campeonato realizado en Chascomús de Bochas Individual en el que participaron representantes de La Plata, Berisso, Ensenada, Chascomús, Madariaga, Dolores y Maipú, el bochista Carlos Berlocq, representante de la Asociación de Bochas de Maipú, se clasificó subcampeón, perdiendo el primer puesto por tanto average con el representante de Dolores, N. Peralta a quien había vencido.

GARANTIA DE COSECHA
Germinación, pureza y calidad sembrando
Semillas Híbridas 'Cargill'
Maíz colorado La Holandesa Original y Maíz Canario 8 Filas
1ª multiplicación Girasoles Guayacán e Impira INTA
Sorgos: Leotti Reed y Minú INTA
Herbicidas: 2-4D, 2-4DB, Tordon 213- M.C.P.A., Roundup
"EL GRANERO DE MAIPÚ"
DE
FELIX HELU E HIJO
BELGRANO 741 T. E. 21235 MAIPU

Calidad incomparable en juegos de living y modulares
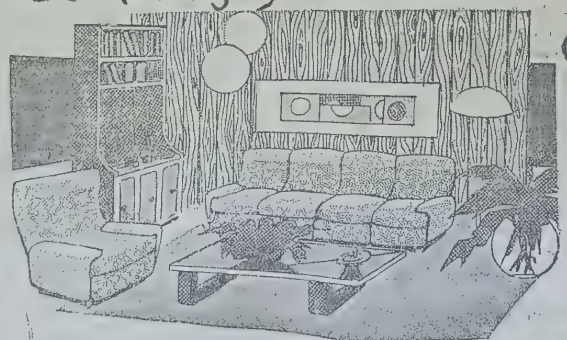
créditos hasta 36 meses
MUEBLERIA RAMOS
RAMOS MEXIA y RIVADAVIA MAIPÚ F.C.G.R.

Los horarios de la competencia de España Mundial '82

MADRID, (Télam). — La Argentina jugará el primer partido correspondiente a la XII Edición del Campeonato Mundial de Fútbol a las 20 (15, hora de la Agentina), en el estadio Neu Camp, de Barcelona, el domingo 13 de junio de 1982.

Ayer al mediodía, el comité organizador del torneo y la Federación Internacional del Fútbol Asociado (FIFA) aprobaron el calendario y en el mismo, la Argentina (último campeón mundial) y España (país organizador), fueron ya designadas cabezas de serie de los grupos tres y cinco, respectivamente, correspondiéndoles los números 9 y 17, a los efectos del sorteo.

El mismo, se llevará a cabo el 16 de enero, en el Palacio de Congresos y Exposiciones de esta ciudad y comprenderá a los 24 seleccionados que, divididos en seis grupos de cuatro representativos cada uno, jugarán la primera fase. Posteriormente, los dos primeros de cada sección, cabe recordar, integrarán cuatro grupos de tres seleccionados cada uno y el primero de cada uno de ellos se clasificará para las semifinales, que se jugarán a partir del 28 de junio.

El seleccionado argentino jugará su segundo encuentro en este certamen en el estadio "José Rico Pérez", de Alicante, el viernes 18 de junio, a las 21 (16 de la Argentina); mientras que la última participación en la primera fase será el miércoles 23, en el mismo escenario y a igual hora.

La integración (numeración de los equipos) para la primera fase de la XII Edición de la Copa del Mundo, es la siguiente:

Grupo I (Vigo y la Coruña): uno, dos, tres y cuatro; Grupo II (Gijón y Oviedo): Cinco, seis, siete y ocho; Gupo III (Alicante y Elche): Nueve (Argentina), diez, once y doce; Grupo IV (Bilbao y Valladoldi): Trece, catorce, quince y dieciseis; Grupo V: (Vaelncia y Zaragoza): Diecisiete (España), dieciocho, diecinueve y veinte; Grupo VI (Sevilla y Málaga): Veintiuno, veintidos, veintitres y veinticuatro.

LOS HORARIOS

En relación con los horarios del calendario, cabe indica que los mismos se consignan en hora española y que la misma, mantiene una diferencia con la Argentina de cinco horas. Es decir, cuando en España son las 20, en la Argentina son las 15.

Los mismos, son los sigiuentes:

Junio, domingo 13: grupo III, nueve (Argentina) vs. Diez, a las 20, en Barcelona. Lunes 14: Grupo I, uno vs. dos, a las 17.15, en Vigo; Grupo VI, veintiuno vs. veintidos, a las 21, en Sevilla.

Martes 15: Grupo I, tres vs. cuatro, a las 17.15, en La Coruña; Grupo II, once vs. doce, al as 21, en Elche; Grupo VI, veintitres vs. veinticuatro, a las 21, en Málaga.

Miércoles 16: Grupo II: cinco vs. seis, a las 17.15, en Gijón; Grupo IV, tres vs. catorce, a las 17.15, en Bilbao; Grupo V, diecisiete (España) vs. dieciocho, a las 21, en Valencia.

Jueves 17: Grupo II, siete vs. ocho, a las 17.15, en Oviedo; Grupo IV, quince vs. dieciseis, a las 17.15, en Valladolid; Grupo V, diecinueve vs. veinte, a las 21, en Zaragoza.

Viernes 18: Grupo I, uno vs. tres, a las 17.15 en Vigo; Grupo III, nueve (Argentina) vs. once, a las 21, en Alicante; Grupo VI, veintiuno vs. veintitres, a las 21, en Sevilla.

Sábado 19: Grupo I, dos vs. cuatro, a las 17.15, en La Coruña; Grupo III, diez vs. doce, a las 21, en Elche; Grupo VI, veintidos vs. veinticuatro, a las 21, en Málaga.

Domingo 20: Grupo II, cinco vs. siete, a las 17.15, en Giáón; Grupo IV, trece vs. quince, a las 17.15, en Bilbao; Grupo V, diecisiete (España) vs. Diecinueve, a las 21, en Valencia.

Lunes 21: Grupo II, seis vs. ocho, a las 17.15, en Oviedo; Grupo IV, catorce vs. dieciseis, a las 17.15, en Valladolid; Grupo V, dieciocho vs. veinte, a las 21, en Zaragoza.

Sociedad de Bomberos Voluntarios de Maipú

Fundada el 3 de Mayo de 1969
Ramos Mexía y Vicente López - Teléf. 21400
7160 - Maipú (Bs. As.)

ASAMBLEA GENERAL ORDINARIA

Dando cumplimiento a lo establecido por el artículo 16 de nuestros Estatutos, la Comisión Directiva de esta Sociedad de Bomberos Voluntarios de Maipú, convoca a los señores socios, a la Asamblea General Ordinaria, a realizarse en su sede de las calles Ramos Mexía y Vicente López, de Maipú el día 9 de octubre de 1981, a las 20 horas, para tratar el siguiente:

ORDEN DEL DIA

1º) Consideración y aprobación de la Memoria y Balance General, Cuadro Demostrativo de Pérdidas y Excedentes, e Informe del Síndico, correspondiente al Ejercicio 1-7-1980 al 30-6-1981.
2º) Autorización para el aumento de la cuota social.
3º) ELECCION DE AUTORIDADES

a) Elección de seis miembros titulares por el término de dos años en reemplazo de los señores Carlos Plaza, Luis Iacuzzi, Hilario Bonavida, Florentino Guerrero Saúl Errecalde y Rodolfo C. Macchi, que terminan su mandato.

b) Elección de tres miembros suplentes por el término de dos años en reemplazo de los señores Oscar Cardona, Carlos D. Spina y Emilio Pato, que terminan su mandato

c) Elección de tres Revisores de Cuentas Titulares por el término de un año, en reemplazo de los señores Jos- Bordalecu, Agustín Perazzo y Alberto Balbuena que terminan su mandato.

d) Elección de tres Revisores de Cuentas Suplentes por el término de un año, en reemplazo de los señores Benjamín Iacuzzi, Adolfo Bordalejo y José Gutiérrez, que terminan su mandato.

Elección de tres miembros del Jurado de Honor por el término de un año, en reemplazo de los señores Delfor Galante (fallecido), Enrique Diaz Astarlea y Nelson Camino, que terminan su mandato.

f) Elección de dos socios para firmar el acta de la Asamblea.

HECTOR BINGAZ Secretario — **OSCAR A. PIERGUIDI** Presidente

NOTA: Si a la hora fijada no hubiere el número reglamentario, la Asamblea sesionará una hora después con el número de socios presentes.

CEREALERA LA POSTA S. R. L.

PLANTA DE SILOS Y OFICINA: Ayacucho y San Lorenzo
C. C. 23 - T. E. 21065
Maipú (7169) - Bs. As.

★ ACOPIO DE:
Cereales - Semillas - Pasturas en General

★ VENTA DE:
Fertilizantes - Máquina Clasificadora y Calibradora de Cereales (a su disposición)

★ MATERIALES RURALES:
Postes de acacia y quebracho de distintas medidas - Alambres - Varillas - Torniquetes en general

★ FABRICA DE:
Mangas - Tranqueras - Cargadores - Guardaganados, etc. (construcción de las mismas de acuerdo a vuestro pedido).

★ REPRESENTANTE DE:
Compañía de Seguros "LA FRANCO ARGENTINA Sociedad Anónima"

Salomón-Bozzano
Lanas - Cueros
Representantes en Gral. Madariaga, Maipú, Gral. Pirán y zona. de PAZ e Hijos S. A.-Exportación
OFICINAS: MADERO Y RIVADAVIA TEL. 21128 - 21516 MAIPU

MUSEO MUNICIPAL RAFAEL HUARCUE Maipú, Bs As

Créditos: Agua Potable para zonas rurales

LA VOZ

Año LXXIX
21.231

Edición de
16 páginas

MAIPU
Martes 13 de octubre de 1981

Precio del
Ej. $ 2.500

BUENOS AIRES, (Télam). — Con dos créditos por un total de 53.200.000 dólares que acaba de otorgar el Banco Interamericano de Desarrollo (BID), el Servicio Nacional de Agua Potable y Saneamiento Rural (SNAP) pondrá en marcha la cuarta etapa del plan de provisión de agua potable a poblaciones rurales del país.

Los trabajos a realizarse abarcan a localidades de todas las provincias y consisten en obras de captación, tratamiento, almacenamiento y distribución de agua potable para atender las necesidades de núcleos de población de hasta 15.000 habitantes.

Esta nueva etapa del plan de SNAP, que opera en el área del Ministerio de Obras y Servicios Públicos y que favorecerá a más de 300.000 habitantes, implica una inversión total de 89.300.000 dólares que será cubierto a través del sistema de coparticipación que comprende a entes oficiales y a los beneficiarios directos.

El plazo para aplicar los recursos aportados por el BID a las futuras obras es de cuatro años a partir de la firma del contrato de préstamo, en tanto que los llamados a licitación para los trabajos serán efectuados por las propias provincias bajo la supervisión técnica del SNAP.

El crédito que otorgó el BID incluye fondos destinados a la asistencia técnica del personal que operará los sistemas y que se materializará en la realización de cursos de capacitación que en este caso, abarcarán a unos 200 técnicos de nivel intermedio.

Desde su puesta en vigencia en 1964, el plan ejecutado por el SNAP facilitó la construcción de 700 sistemas de agua potable que permitieron abastecer a casi 800.000 habitantes rurales de todo el país.

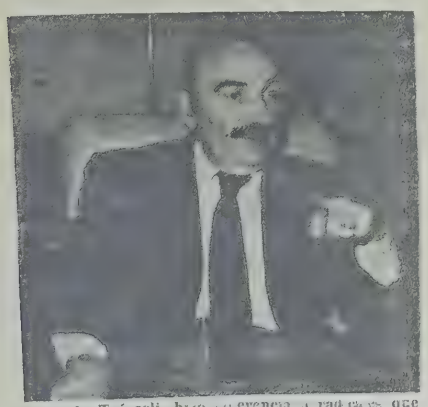

Antonio Tró coli, hizo referencia a radicales que se reunieron con el teniente general Galtieri. (Información página dos)

Declaraciones del Ministro de Justicia Dr. Amadeo Frúgoli

BUENOS AIRES, (Télam). — El ministro de Justicia, Dr. Amadeo Frúgoli, declaró ayer que se está tramitando una nueva causa contra el ex presidente del Banco de Intercambio Regional, Rafael Trozzo y que los procesos contra la ex presidente, María Estela Martínez de Perón, siguen su curso, a la vez que informó que "todavía no existe un proyecto definitivo de ley de adopción".

Frúgoli explicó que en el tema de adopción, hay un anteproyecto legal sobre la materia, redactado por una comisión que trabajó en esa cartera de Estado, pero que se resolvió hacer un análisis "en estrecha colaboración con el Ministerio de Acción Social", debido a la índole del tema.

El ministro declinó adelantar detalles del anteproyecto, ya que "puede dar lugar a opiniones apresuradas y confusiones, pues en esta etapa de estudio está sujeto a modificaciones".

ISABEL

Sobre la situación procesal de la ex presidenta María Estela Martínez de Perón, dijo que los trámites "siguen su curso", y que ahora debe expedirse la sala II de la Cámara Federal sobre la apelación presentada por la Fiscalía Nacional de Investigaciones Administrativas.

TROZZO

Con respecto a las diligencias realizadas para lograr la extradición de Méjico del ex titular del BIR, Rafael Trozzo, manifestó el ministro que "el convenio respectivo firmado con ese país dice que no se podrá insistir en la extradición por la misma causa cuando esta ya hubiera sido denegada".

Reveló que actualmente se está tramitando una nueva causa contra Trozzo, por "posible defraudación de los depositantes en dólares". "Si surgiera una nueva figura penal comprendida dentro de las cláusulas del convenio, se estaría en condiciones de insistir en un nuevo pedido de extradición", dijo Frúgoli.

FISCALIA

Señaló por otra parte que en la órbita de la cartera a su cargo existe un anteproyecto sobre posibles modificaciones a la estructura de la Fiscalía Nacional de Investigaciones Administrativas, por el cual se elevaría de uno tres el número de fiscales.

Sostuvo que "dadas las enormes facilidades que la ley otorga al titular del organismo, esta reforma es una ventaja por la mayor garantía que ofrece un tribunal colegiado para la investigación de los hechos".

OTROS PROYECTOS

En cuanto a la labor del ministerio, adelantó que en los próximos días elevará al Poder Ejecutivo Nacional el proyecto de ley de Microfilmación, que permitirá aligerar los archivos de diversos organismos utilizando este procedimiento con todos los documentos. Entre otros estudios, Frúgoli dijo que se elabora un anteproyecto de sociedad agropecuaria; se efectúan las tareas finales del proyecto de ley de tránsito, y se analizan la posibilidad de reforma a las leyes de navegación, de sociedades y de concursos.

Calabresi: El Gobierno desea la paz

VIEDMA (Río Negro), (Télam). — "El gobierno argentino está trabajando por la paz, y todo el pueblo argentino la desea también, por eso oramos todos, por esa paz que deseamos y que seguramente conseguiremos". Así se expresó ayer aquí el nuncio apostólico en la Argentina, monseñor Ubaldo Calabresi, en su contacto con los periodistas locales, al comenzar su visita pastoral de tres días a la provincia de Río Negro.

Acompañado por el obispo de Viedma, monseñor Miguel Esteban Hesayne, el representante papal se refirió a la mediación de la Santa Sede en el conflicto limítrofe austral, señalando que según la información que tiene en su poder "se sigue trabajando por la solución adecuada".

Sobre el estado de salud de Su Santidad, el Papa Juan Pablo II, aseguró que es muy bueno y que sigue alentando la esperanza de que muy pronto visite la Argentina.

En otro orden de cosas, el prelado manifestó que ve con gran beneplácito el alto grado de religiosidad del pueblo argentino y en especial admira la convicción en la fe de los jóvenes de este país.

Anoche, monseñor Calabresi participó, junto con el obispo de esta ciudad, de una misa concelebrada por la paz de la Argentina y Chile, y hoy partirá hacia localidades de la línea sur y valle medio. El próximo miércoles, el nuncio recorrerá la zona del Alto Valle Provincial.

Ramón Santamarina, de Tandil se adjudicó el Campeonato de Futbol Infantil

(Información en pág. 16)

Empresarios del Autotransporte con Sigaut

BUENOS AIRES, (Télam). — La difícil situación por la que atraviesa el autotransporte de cargas de todo el país fue expuesta ayer al ministro de Economía, Hacienda y Finanzas, Dr. Lorenzo Sigaut, por dirigentes de la Federación Argentina de Entidades Empresarias del Autotransporte de Cargas.

La delegación empresaria, encabezada por su titular Rogelio Cavalieri Iribarne, señalaron en la oportunidad que si bien creían en una pronta reactivación del aparato productivo, que movilizara las riquezas de la nación, en los actuales momentos la situación del sector es "sumamente delicada", calificando las condiciones financieras imperantes como "confiscatorias", tanto por créditos en pesos desde 1980 como por deudas en moneda extranjera.

En su expsición al doctor Sigaut, los miembros de FADEEAC señalaron que cualquier fórmula de refinanciamiento no puede ser soportada por la actividad, fundamentalmente por la caída vertical que ha sufrido el mercado fletes que "desnuda —aseguraron— la realidad de un parque sobredimensionado y tantas veces denunciado, lo que significa que hay una disminución del 50 por ciento en la capacidad y los costos de explotación no son compensados con los costos y el actual desenvolvimiento de la actividad". FADEEAC denunció al ministro la adopción de medidas de privilegio en una reciente actitud de la Junta Nacional de Granos al resolver hacerse cargo de los fletes ferroviarios por el primer cargamento de los productores a los puertos de embarque. "Esto significa —acotaron los empresarios— una medida arbitraria y peligrosa al disponer fondos del Estado en beneficio de determinados sectores y en detrimento de la economía general del país". Entre las soluciones propuestas por la entidad figuró el establecimiento de un régimen especial de redescuento para las empresas del sector, que acrediten debidamente su profesionalidad, por su endeudamiento en moneda argentina, tanto sea en las obligaciones contraídas por evolución, como por inversión en bienes de capital.

Asimismo, solicitaron líneas de créditos especiales, un régimen de seguro de cambio automático, líneas de redescuento en los bancos oficiales y otras soluciones para socorrer al sector.

TROCCOLI: REUNION CON GALTIERI

BUENOS AIRES, (Télam). — El ex diputado radical Antonio Tróccoli, sostuvo ayer que los dirigentes del radicalismo que la semana pasada se reunieron con el comandante en jefe del Ejército, teniente general Leopoldo Fortunato Galtieri, "no era una representación oficial del partido.

Tróccoli fue consultado al término de la reunión del plenario de la Multipartidaria, efectuado anoche en la sede radical de Alsina 1786 y dijo que, sobre esa reunión "el radicalismo informa sobre los actos y gestiones oficiales del partido" y que éstos son trascendidos periodísticos y en todo caso habrán concurrido a título personal", pero no con la representación del partido.

Asimismo, Tróccoli destacó que "a partir de ayer las consultas, visitas y demás actos se harán por las comisiones de trabajo respectivas" y en cuanto a la CNT-20, o Intersectorial, "van a ser visitados; hoy la comisión social se reúne a las 11 y a partir de allí se va a visitar a los nucleamientos que se considere necesario se agregó asimismo que "el espíritu es comenzar inmediatamente con la CNT-20 y podría ser hoy" mismo. Además, se aclaró que los asesores actuarán solamente acompañando a los delegados titulares y que las sedes elegidas para comisión no significan identificar a cada partido con un tema, sino que fue por sorteo.

Finalmente se expuso que el responsable coordinador de cada comisión será el representante del partido en cuya sede funcionará y que no se había tratado en absoluto el tema de los derechos humanos que, se explicó, correspondería en el futuro a la Comisión de Asuntos Político-Institucionales.

Diario LA VOZ
Registro Nacional de la Propiedad Intelectual: 027xx
Adherido al Servicio de la Agencia TELAM
Asociado a ADEPA
Corresponsal en Buenos Aires
Sr. Héctor E. Badié
Manuela Pedraza 5050
T.E. 51-4192 - BUENOS AIRES
Dirección y Redacción:
SARMIENTO 357 - TELEFONO 21001

DIA 286 Semana 41 Año 1981
LUNA LLENA
S. EDUARDO

Profesionales

Dr. LUIS CARLOS GIORGI
Doctor en Medicina
Rivadavia 349 Tel. 21057 Maipú

Dr. MARIO A. SALOMON
Médico
Atiende de 16 a 20
R. Mejía 561 Tel. 21033 Maipú

Consultorio Dental
Dr. MIGUEL A. ZANADA
Odontólogo
Atiende Mutuales
Dr. ALBERTO DZIWAK
Especialista en Ortodoncia
Atiende martes 20 de octubre
J. Lynch 627 Tel. 21681 Maipu

WDOVICO H. FILLEAUDEAU
Especialista en Niños
Ex Médico del Hospital de Niños de La Plata
Mitre 774 Tel. 0267-5542
Gral. Madariaga

Farmacia "Del Pueblo"
de LUIS M. CAMINO
Farmacéutico
Gral. Paz 300 - Tel. 336
Coronel Vidal

Laboratorio MAIPU
Análisis Clínicos - Atención de las Mutuales
Dr. PEDRO MARTIN
Bioquímico
Lavalle y Laprida Tel. 21040
Maipu

Dra. MABEL PEDRETTI de SEGRETIN
Doctora
Análisis Clínicos y Bacteriológico
Atención en domicilio
Mutuales
J. Lynch y Pellegrini
Teléfono 21712 Maipú

MAXIMO A. TOGNI
Escribano Público Nacional
Madero 353 Tel. 21070 Maipú

ARNOLDO DOMINGO GLARIA
Abogado
V. López 452 Tel. 21556 - 21071

ADALBERTO PAJON
Escribano Público
Registro de Contrato Nº 4
Atiende diariamente de 9 a 12 y de 16 a 19
Madero 216 Tel. 21151 Maipú

MARTIN A. RAPPALLINI
NELIDA E. ALZA
Escribanos Públicos Nacionales
Madero 473 Tel. 21019 Maipú

Estudio Jurídico "FAHEY"
HORACIO G. FAHEY CARLOS H. FAHEY
Abogados
Alsina 551 Teléfonos 21175 - 21268

Estudio Jurídico "Guma"
OSCAR L. GUMA
JULIO A. GUMA
Abogados
Belgrano 317 Tel. 21-031

ROSA MARIA PERUCHENA
Abogada
Belgrano 906 Tel. 21136 Maipú
Av. Belgrano 1123, 3er. piso 14
Tel. 372-49[illegible] Buenos Aires

Gilda Alvarez Luchia
Héctor J. Bozzano
ABOGADOS
Madero y Rivadavia - Maipú
Tel. 21128 - 21516
Santa Fe 2674 - Tel. 849524
Buenos Aires

HUGO RODOLFO CIAFARDO
Procurador Nacional
Jubilaciones - Pensiones
Comunica que a partir del mes de mayo, atenderá los días jueves en el horario de 10 a 12 y de 19 a 21 horas.
Madero 741 Maipú

Roberto Jorge Depaoli
Arquitecto
Lavalle 989 Tel. 21377 - Maipú
Córdoba 2661 Tel. 37252 - MdP

EDUARDO ALBERTO POZZO
Contador Público Nacional
Lavalle 919 Tel. 21639 Maipú

Papas de Dalias Imoortadas
Florería "ANALID"

CRESPI
SECO TINTO
ROSADO BLANCO
SOLICITELO EN SU COMERCIO HABITUAL
O AL REPRESENTANTE LOCAL
JOSE LERSUNDI
—0—
MORENO 41 MAIPU

Estados Unidos proporcionará ayuda militar a Egipto

WASHINGTON, (Télam). — A la advertencia de la Unión Soviética de no admitir que Estados Unidos tenga injerencia en los asuntos internos de Egipto, Wáshington ha respondido ayer con una contrafensiva que aumenta la tensión que provocó en Medio Oriente el asesinato de Adwar Sadat.

El presidente Reagan acaba de anunciar que durante la presente semana va a considerar con el secretario de Estado, Alexander Haig, y con el ministro de Defensa, Caspar Weinberger, los planes de cooperación con los países árabes.

Se ha informado en esta capital, oficialmente, que los Estados Unidos acelerarán los suministros de material de guerra a Egipto al mismo tiempo que una delegación militar ha sido enviada a Sudán para considerar las necesidades de armamento de este país. Amén de las maniobras conjuntas egipcio-norteamericanas en la nación africana, la administración Reagan está considerando la posibilidad de enviar a El Cairo bombarderos gigantes "B-52" para participar en las maniobras, con la perspectiva de que los mismos sean estacionados "temporariamente" en Egipto.

Por otro lado, círculos oficiales de esta capital han confirmado estar dispuestas a negociar "en un futuro próximo", con los estados árabes "moderados" de Medio Oriente. La planificación militar conjunta de "eventuales acciones" para combatir las presiones extranjeras en la región.

Fuentes gubernamentales de Wáshington estimaron que tal anuncio se refiere ante todo a Sudán y, en segundo lugar, a Arabia Saudita y a Jordania; si bien no se ha aclarado cuáles son los nuevos elementos de las delaciones con estos dos últimos países que han llegado a manifestarse, como es sabido, condicionando su cooperación con la solución del problema de los territorios palestinos ocupados.

La contraofensiva norteamericana se manifestó con las primeras reacciones, en relación a la nota entregada por Moscú a la embajada americana, de parte de la representante del Departamento de Estado, Anita Stockman, que descalificó las afirmaciones soviéticas de "injerencia" como "carentes totalmente de fundamento".

Al mismo tiempo, la Unión Soviética precisó en la declaración de protesta dirigida a la Casa Blanca que lo que está sucediendo en torno de Egipto toca los intereses de seguridad de la URSS y que ésta seguirá atentamente el desarrollo de los acontecimientos. En Egipto, en tanto, la población se apresta para concurrir hoy a las urnas para dar su consentimiento a Hosni Mubarak que sucederá en las presidencia a Sadat. Es opinión generalizada en los círculos gubernamentales cairotas que el 90 por ciento de los electores votarán por el "sí".

Por otra parte, se anunció en El Cairo que un total de 18 oficiales de las Fuerzas Armadas fueron expulsados ayer del ejército, pero, fuentes del Estado Mayor egipcio señalaron que esas expulsiones no guardan ninguna relación con el atentado que costó la vida a Sadat y sí con los contactos que tales oficiales tienen con los extremistas islámicos.

ARAFAT VISITA A JAPON

TOKIO, (Télam). — Yasser Arafat, máximo dirigente de la Organización para la Liberación de Palestina (OLP), inició ayer una polémica visita de tres días a Japón, en cuyo transcurso mantendrá reuniones con dirigentes gubernamentales.

Más de 17.000 policías pusieron en marcha un programa de seguridad para proteger la vida de Arafat, quien llegó procedente de Corea del Norte en un avión contratado.

Aunque Japón no reconoce a la OLP como única representante de los palestinos, Arafat se entrevistará con el primer ministro Zenko Suzuki y el canciller Sunao Sonoda.

Técnicamente, Arafat realiza una visita particular respondiendo a una invitación que le formulara un grupo parlamentario nipón, pero según representantes palestinos destacados en esta capital, el jefe guerrillero vino a Tokio porque se le prometió que sostendría conversaciones con Suzuki y Snoda.

La visita ha colocado al gobierno, que está tratando de establecer vínculos más estrechos con el Medio Oriente, donde se adquiere el 75 por ciento del petróleo que consume el país, en una situación embarazosa ante algunos de sus aliados occidentales, como los Estados Unidos.

El primer ministro fue citado la semana pasada diciendo que dialogaría con Arafat "con prudencia" después que el líder de la OLP justificó el asesinato del presidente egipcio anuar Sadat.

POSTES - VARILLAS - TORNIQUETAS - CORRALES - MANGAS
Y TODA LA LINEA DE ARTICULOS RURALES
NO DEJE DE CONSULTARNOS, HALLARA LOS MEJORES PRECIOS
ASERRADERO EL INDEPENDIENTE
de Heriberto Fernández Diorio y Cía.
Casa Central:
Calle 1,
Nº 566
Balcarce
Sucursal:
Julián Lynch 1596
Teléfono 21488
Maipú

Panadería
MAIPU
Fundada en 1878
- Pan
- Galleta
- Productos Dietéticos

SAN CAYETANO AUTOMOTORES
ALSINA y RAMOS MEJIA
MAIPU (Bs. As.)
OFRECE AUTOMOTORES NUEVOS Y USADOS

Fiat 600	1966	Jeep Pick-Up	1962	Citroen	1966
Baqueano 500	1961	Chevrolet	1969	Acoplado Ahiello Duales	
Ford F-100	1967	Ford Falcon	1968	Ford Falcon	1977
Fiat 1500	1963	Ford Falcon Diesel	1972	Ford 3500	1961
Peugeot 404	1968	Dodge Pick-Up	1965	Casilla Rodante, 4 ruedas	
Rambler	1966	Volswagen	1961	Tractor Deutz 2 C	
Estanciera	1961	Fiat 128	1973	Rastrojero Diesel	
Estanciera	1964	Fiat Multicarga	1972	Camión Bedford Volcador	
Jeep Pick-Up	1967	Citroen	1969	Ford Fairlane	1971
Jeep Pick-Up	1961			Ford Ranchero 221, Caja 4ª	1979

Desmienten movilización de tropas en España

MADRID, (Télam). — La cancillería española desmintió ayer que unidades de las fuerzas armadas estén tomando posiciones para la defensa de los puertos de Ceuta y Melilla, en territorio africano.

Al mismo tiempo, el estado mayor de la Marina de Guerra Española ha comunicado que en esa región algunas unidades navales están preparándose para las maniobras norteamericanas-españolas que se realizarán en el sureste de España del 26 de octubre al 4 de noviembre, en las que participarán alrededor de 20.000 soldados de ambos ejércitos.

Madrid desmintió la actividad de sus tropas en la región de los dos puertos en territorio africano, considerado por Rabat como "parte inseparable de Marruecos. Marruecos ha retirado sus reclamaciones precisamente en un momento en que España se está preparando para entrar en la OTAN, lo cual puede llevar al empeoramiento de las relaciones entre los dos países.

TRASPLANTE DE PULMONES Y CORAZON

WASHINGTON, (Télam). — Barry Davis, el hombre de cuarenta años que anteayer, en una difícil intervención quirúrgica, recibió el corazón y los pulmones de un suicida, se encuentra en "estado crítico según el anuncio de un portavoz del Hospital de Stanford (California) donde se halla internado.

Luego del transplante, operación que se prolongó más de cinco horas, debió ser intervenido nuevamente para detener una hemorragia.

El equipo médico que llevó a cabo la implantación de los pulmones y el corazón confiaba en que Davis pudiera superar los riesgos posoperatorios. Esta es la cuarta peración de ese tipo realizada en lo lo que va del año en Estados Unidos.

De los tres anteriores pacientes, con similares enfermedades cardíacas a la que padecía Davis, uno alcanza una sobrevida de más de siete meses, otro superó los cuatro meses y un tercero falleció a los tres días de la implantación.

LIBERTAD DE PRENSA

RIO DE JANEIRO, (Télam). La comisión de "Libertad de Prensa e Información" de la "SIP" escuchó por la tarde los informes sobre la situación en México, Uruguay, Cuba y la Argentina.

El relato de la comisión en el caso cubano expresó que "no existe liberta de prensa desde hace 22 años" comentando que esa falta de libertad se ha convertido en Cuba en un sistema político junto a una masiva represión.

Denunció que, en cambio, Cuba "exporta toneladas de informaciones subversivas a todo el continente ya sea por vía directa o a través de países que le son afectos".

El informe de México señaló que en el país "hubo avances cautelosos aunque positivos durante el gobierno de López Portillo".

CEREALERA
LA POSTA
S. R. L.

PLANTA DE SILOS Y OFICINA: Ayacucho y San Lorenzo
C. C. 88 - T. E. 21065
Maipú (7168) - Bs. As.

* ACOPIO DE:
Cereales - Semillas - Pasturas en General
* VENTA DE:
Fertilizantes - Máquina Clasificadora y Calibradora de Cereales (a su disposición)
* MATERIALES RURALES:
Postes de acacia y quebracho de distintas medidas - Alambres - Varillas - Torniquetes en general
* FABRICA DE:
Mangas - Tranqueras - Cargadores - Guardaganados, etc. (construcción de las mismas de acuerdo a vuestro pedido).
* REPRESENTANTE DE:
Compañía de Seguros "LA FRANCO ARGENTINA Sociedad Anónima"

Asociación Clínica Quirúrgica de Maipú
BELGRANO Y LAPRIDA T. E. 21140
Clínica Médica - Clínica Quirúrgica - Partos
Cirugía General - Niños - Radiología
Fisioterapia
— GUARDIA MEDICA PERMANENTE —
CUERPO PROFESIONAL:
Dr. Luis Giorgi — Dra. Mabel Alvarez
Dra. Susana Goodwyn — Dr. Carlos Coudannes
Dr. López Osornio — Dr. Martín de Amézola
Dr. Raúl Montalverne — Dr. Alfredo Ducós (h
Dr. Heriberto Muglia — Dr. Carlos Fahey
ESPECIALIDADES PERMANENTES:
Dr. Alfredo Ducós - Cirugía General
Dr. Carlos Corbalán - Ecografía obstétrica y Ginecológica
Dr. Juan M. Prieto - Pediatría
VISITAS ESPECIALISTAS:
Dr. Horacio Dente - Oftalmología 7-10-81
Dr. Saúl Mendoza: Nariz, Garganta, Oído 10-10-81
Dr. Alfredo Pollera - Neurología 6-10-81
Dr. Rodríguez Sanmartino, Ortopedia y Traumatología 13-10-81
SOLICITAR TURNO EN LA ADMINISTRACION

VETERINARIA
Dr. Manuel Enrique Comesaña
SUEROS - VACUNAS - ANTISARNICOS
ANTIPARASITARIOS
ASESORAMIENTO PROFESIONAL
Diagnósticos - Tratamientos - Intervenciones
REPRESENTANTE DE:
"Fuerte Sancti Spíritu"
Líneas Completas de Laboratorios Responsables
ALSINA 243 TELEFONO 21264 MAIPU

SERVICIO DE BAR "TIP—TOP"
ABIERTO LAS 24 HORAS
● CAFE CREMA
● SANDWICHES CALIENTES
● GOLOSINAS
● GASEOSAS
ESTACION DE SERVICIO AUTORIZADA
"LA CURVA"
de LORENZO - CONSOLI
RUTA 2 KILOMETRO 273½
TELEFONO 21448
MAIPU (Bs. As.)

DESPENSA y FIAMBRERIA
"La Estrella"
de RAUL C. MORCELLA
PELLEGRINI y JULIAN LYNCH
TELEFONO 21345
MAIPU (Pcia. Bs. As.)

Saenz Valiente, Bullrich y Cía. S. A.
Av. de Mayo 860 - 6° p. - Tel. 30-6738/8313/4808 y 33-9068

REMATE EN MAIPU
EL MARTES 13 DE OCTUBRE
Aberdeen Angus de "EL ARCO", de Erausquin,
120 TOROS de Pedigree, puros controlados y 5 petizos Welsh Ponny
RIVADAVIA 355 MAIPU
TEL. 21172

Hace 25 Años

Maipú, 13 de octubre de 1956

EL 9 Y 16 DE DICIEMBRE SE REALIZA EL NUEVO EMPADRONAMIENTO: Buenos Aires. — El ministro del Interior, Dr. Landaburu anunció que el nuevo empadronamiento de la ciudadanía se llevará a cabo el 9 y 16 de diciembre, en lo que seguramente no habrá postergación, pues el presidente provisional ha impartido instrucciones con el fin de que los preparativos para las elecciones generales de 1957 no tengan tropiezos.

DECLARACION DEL COMITE LOCAL DEL PARTIDO DEMOCRATA: Ante las publicaciones aparecidas en los diarios "La Voz" de Maipú y "El Tribuno" de Dolores, el comité local del Partido Demócrata, consecuente con las resoluciones emanadas de la junta de gobierno bonaerense, declara:

1º) Que no se considera intervenido, por cuanto ha rechazado y desconocido la ilegal y arbitraria intervención decretada por la ya extinguida "Junta Reorganizadora Nacional".

2º) Que sólo reconoce como autoridad superior a la Junta de Gobierno que preside el doctor Solano Lima.

3º) Que se considera perfecta y legalmente constituida y en funcionamiento, ya que fue elegida en comicios correctos e inobjetables por el voto de sus afiliados.

FLORERIA ANALID: Esta conocida florería celebra mañana el primer aniversario de su fundación. Con tal motivo su propietario señor Juan Vincent, con el objeto de retribuir las atenciones que le han dispensado durante su primer año de actuación comercial su numerosa clientela y amigos, ofrecerá un almuerzo a la criolla mañana a mediodía en su quinta y vivero sito en calle Chacabuco y San Martín.

HIPICAS: En la pista hípica local se correrán mañana a las 14.30 horas las siguientes carreras:

Primera carrera: Distancia 500 metros. Premio $ 20.000; "Zaino", de Monteserín, de General Madariaga y "Pampero", de Etchemendi de Pila.

Segunda carrera: Distancia 500 metros. Premio $ 3.000: "Oscuro", de Monzón, de Coronel Vidal y "Forastero" de Luna, de Maipú.

LOS PIBES LOCALES TRIUNFARON EN BABY FUTBOL: Ante numerosa concurrencia se jugaron ayer en Newbery los encuentro de Baby Fútbol entre equipos del club Jorge Newbery y Juventud Unida, de General Madariaga, triunfando en los encuentros jugados los pibes locales.

En el primer match el equipo integrado por Revello, Aguilera y Lago, Lersundi, Paláez y Dudeico venció por 11 goles a 2. En el segundo match del Cuadrangular, otro equipo local integrado por Lostra (Lamarque), Menchaca y Carrera, Breza, Barrios y Corbalán, venció a otro de Juventud Unida por 9 a 2, quedando de esta manera clasificados para la final, que se jugará mañana, los dos equipos locales.

Martín Dip: "La multipartidaria no tiene secretos"

BUENOS AIRES. — En un reportaje exclusivo, el doctor Martín Dip, presidente del Partido Revolucionario Cristiano y de la Federación Demócrata Cristiana, integrante además de la Multipartidaria, manifestó sus opiniones sobre diversos aspectos de la actualidad nacional y de cuestiones internas referidas a su partido.

El Dr. Dip, tucumano que gusta definirse como "un provinciano en Buenos Aires y no un aporteñado" conforme lo que suele llamarse una nueva generación de políticos, que sin haber desempeñado cargos públicos de importancia, alcanzó notoriedad en los últimos tiempos por su actuación en el campo de la civilidad. Según él, en su Tucumán natal advirtió "la miseria, la promiscuidad y el marginamiento de los argentinos", contemplando la "necesidad de que la acción de gobierno pudiera obrar para resolver los grandes problemas que tienen fundamentalmente las capas más humildes", por lo cual eligió el camino de la política.

Actual presidente del Partido Revolucionario Cristiano y de la Federación Demócrata Cristiana (que nuclea al anterior con el Partido Demócrata Cristiano), el doctor Dip hizo su ingreso a la política "un poco tarde, recién a los 29 años. Allí advirtió la presencia de la DC —señala—, en 1962, un partido nuevo, joven, con personalidades que tenían un tono distinto y actitudes renovadas y al mismo tiempo, una doctrina perfectamente circunstanciada con los valores del hombre, de la sociedad y del estado, desde una perspectiva cristiana, poniendo el acento en la reparación de las injusticias y en la solidaridad entre los hombres".

—En la DC de nuestro país se produce un hecho atípico: en épocas de vida política sus corrientes se manifiestan divididas y al atisbarse una apertura hacia las actividades partidarias y el retorno a la democracia, se unen en una federación. Generalmente ocurre lo contrario: las escisiones se producen en tiempos políticos y las uniones en los períodos de "congelamiento".

—La DC se ha nutrido de una clase dirigente muy activa y muy aspirante, pero paralelamente ha sufrido la influencia de que en la Argentina de los últimos 35 años se dio la presencia de un movimiento masivo y carismático, cuyo contenido sociológico ocupó el espacio que es el campo de vocación democristiano. Entonces, a pesar de la fuerza de nuestra doctrina, no tuvimos un crecimiento normal y sostenido como se dio en otros países donde la DC llegó a constituirse en mayorías absolutas...

—Otra curiosidad en un pueblo tan cristiano...

—Justamente, ese es otro fenómeno que llama la atención. Encontramos que el sentimiento de raíz cristiana está tremendamente difundido en la Argentina, de tal manera que ya no es sorpresa encontrar que importantes dirigentes de otras agrupaciones se confiesen como social cristianos. Por ejemplo, hace poco, en Tucumán, el Dr. Mattera di-

(Continúa en página 12)

Florería "ANALID"

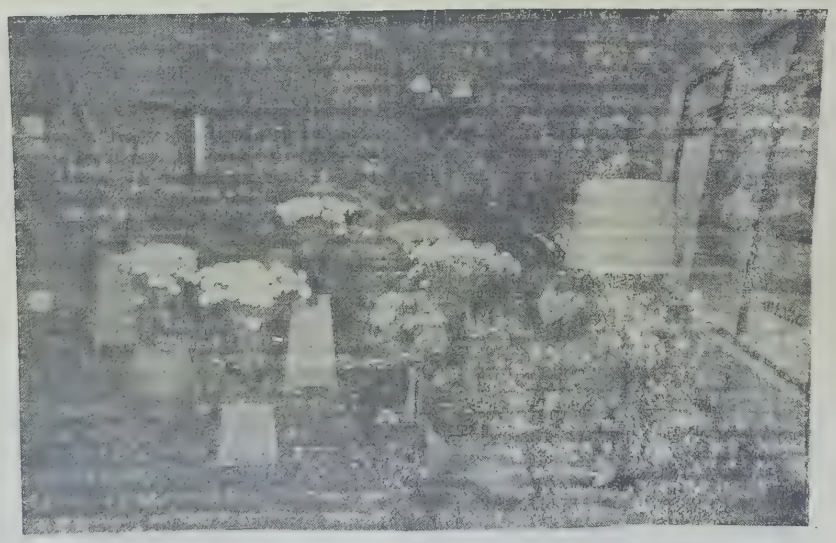

Hemos recibido una gran variedad de plantines

Conejito $ 3.000; Coleus $ 4.500; Pensamiento $ 2.500; Petunias $ 3.500; Rayito de sol $ 2.000; Flox $ 2.500; Alegrías del Hogar $ 4.500; Coral $ 3.500; Caléndulas $ 2.500; Primaveras $ 4.00 y Rayito Perenne $ 6.000.

MADERO 300 **TELEFONO 21334** **MAIPU**

LA VOZ

DIARIO DE LA MAÑANA
Fundado el 3 de Setiembre de 1902
LUIS J. FILLEAUDEAU (1915-1937)
LUDOVICO FILLEAUDEAU (1937-1980)
LUIS OSCAR FILLEAUDEAU (Director)

Maipú, martes 13 de octubre de 1981

ESENCIA CIVILIZADORA DEL DIA DE LA RAZA

Nunca más necesario en el momento actual, la evocación del descubrimiento de América por Cristóbal Colón, episodio que permitió anexar un mundo nuevo a la cultura universal. El trasplante de hombres y costumbres de la heredad hispana a la tierra indiana, constituyó el punto de partida de una nueva filosofía, desarrollando un caudal de infinitas posibilidades en todos los campos de la actividad humana.

En 1942 se abrió, para siempre, una vía de comunicación que iba a ser más caudalosa y más densa con el transcurso de los años. Entre la "madre patria" y su hija irredenta, la vinculación se iba a fortalecer hasta el extremo de crear una conciencia unitaria y una corriente de sangres, casi idéntica. De ahí que los mejores atributos de la raza hispana (que a su vez condensaba los elementos morales de las más antigüas civilizaciones), se trasvasaran a los hijos del continente americano, con motivo de la conquista y de la fusión de sangres.

Cabe señalar, que aún existen grupos étnicos que no se han incorporado del todo, a las exigencias que trajo consigo el avatar de 1942. Pero esas excepciones confirman la regla de la fusión de razas en un mismo crisol.

Latinoamérica o América hispana se se encuentra hoy, luchando por ideales comunes, en estrecha colaboración de países, gobiernos, y hombres. Teniendo por norte la libertad, que debe ser guía y sustento de todo esfuerzo digno. Argentina, emplazada en el cono sur del continente, salda, todos los días, su deuda de gratitud con la Madre Patria, albergando legiones de trabajadores que llegan, para emprender la segunda conquista: es decir, la del trabajo honesto.

Sin hacer concesiones a ningún intento de limitar la soberanía, que constituye su patrimonio intransferible, nuestro país está enrolado en el contexto americano como una fuerza dinámica y moralizadora.

Lejos quedaron los días de la conquista que estamos evocando. Argentina es uno de los ejemplos de lo que puede realizar el hombre, con valentía y alta moral, sin otra mira que el trabajo fecundo.

Información Municipal de Maipú

MORATORIA: La División Obras y Servicios, dependiente le la Municipalidad de Maipú, comunica a los deudores de la Tasa por Conservación, Reparación y Mejorado de la Red Vial Municipal, que a efectos de acogerse a la moratoria por dicha tasa, deberán presentarse en la citada oficina antes del 30 de octubre del corriente año.

PRORROGA EN EL VENCIMIENTO DEL SEGUNDO SEMESTRE DE LA TASA POR CONSERVACION, REPARACION Y MEJORADO DE LA RED VIAL MUNICIPAL: La División de Obras y Servicios de la Municipalidad de Maipú, informa a los señores contribuyentes que el pago del segundo semestre de la Tasa por Conservación, Reparación y Mejorado de la Red Vial Municipal, que debía vencer el 15 de noviembre de 1981, ha sido prorrogado hasta nuevo aviso.

"IMPRESIONES ACERCA DE JUAN RAMON JIMENEZ": Auspiciada por la Unidad Administrativa Unica de Maipú y la Dirección Municipal de Cultura, se llevará a cabo el próximo viernes 23 de octubre, en la sala del Teatro Municipal de nuestra ciudad, una conferencia sobre el tema: "Impresiones Acerca de Juan Ramón Jiménez", la que estará a cargo del profesor Carlos Marcos Corti.

El temario que abordará el Profesor Corti, será el siguiente: "La vida, los viajes, la muerte"; "Catálogo de su obra"; "El mundo que lo rodea: influencias artísticas"; "Sus dos épocas: ejemplificación con análisis de dos poemas"; "La poesía desnuda"; "Su apartamiento"; "Juan Ramón no es un casticista"; "Lo popular en su obra"; "El tema del amor: Juan Ramón, poeta erótico"; "Animal de Fondo" y el tema de Dios"; "Qué es "Platero y yo"?; "Lo irreparable, en su obra"; "Final, con "Primavera mejor".

Dicho evento, está destinado a adolescentes, niños y público en general. La entrada es totalmente gratuita y su iniciación está prevista para la hora 18.

ATELIER
OMAR
• CORTES MODERNOS
PEINADOS - ALISADOS
Día viernes: servicio de manicura
Música funcional
Rivadavia 327 Maipú

ARGEN-GAS
PLANTA ENVASADORA GAS LICUADO
•
Distribuidores en Toda la Zona
RUTA 2 - KILOMETRO 274
TELEFONO 21398
MAIPU (Bs. As.)

Distribuidora ATLANTICA
HELADOS QUESOS
DULCES LACTEOS
FIAMBRES
•
Un servicio integral, todo el año para:
BARES - RESTAURANTES - FIAMBRERIAS
BELGRANO 636 TELEFONO 21266 MAIPU

Reparamos su antena de televisión.
Hace mucho frío verdad?
¿TIENE SU CALEFACTOR ESKABE EN CONDICIONES?
De no ser así, llámenos
Alberto Marmontel
TUCUMAN 81 MAIPU

"La Previsión"
COOPERATIVA DE SEGURO LIMITADA
•
SU SEGURO MAS SEGURO
Agente de Zona:
— JOSE M. CARRICA —
Alsina 291 Maipú

DESPENSA y FIAMBRERIA
LA-QUE-LU
De Raúl A. Etchelet
Belgrano 570 - Tel. 21138 - Maipú

Omar Muliero

UNA MANERA EXCLUSIVA DE VESTIR

LA MODA AL INSTANTE

BELGRANO 490 MAIPU

M. Legrand: "No es tarde para empe

Luego de un prolongado silencio ante la prensa Mirtha explica los motivos de su pausa televisiva. "Fue una decisión inteligente —afirma— pues me ayudó a comprobar aciertos y errores y a descubrir a un público siempre fiel". Mientras realiza su gira por el interior del país anuncia que volverá a la televisión en 1982 y que su ilusión más grande sería retornar al cine. Con especto a las críticas señala que "las acepto, pero lo que es inadmisible es la persecución y el mal gusto". Admite ser una actriz cara "porque soy muy redituable", y define su actualidad como "un momento de plenitud".

Una de las particularidades de este ajetreado año televisivo reside en una ausencia. Después de doce años Mirtha Legrand no realiza su ciclo de almuerzos. Esta famosa figura del espectáculo argentino suele concentrar sobre sí los elogios más efusivos y las críticas más airadas. Ella es consciente de eso pero también sabe de su poder de convocatoria. En la actualidad cumple una gira por el interior del país **"que me llena, realmente, de felicidad. Compruebo el cariño del público y su permanente pedido para que vuelva a la televisión".**

Mirtha, usted hizo un éxito de sus Almuerzos y tuvo en algunas temporadas el más alto ráting. ¿Por qué quebró esa vieja tradición según la cual no debe abandonarse un suceso?

—Creo que fue una decisión inteligente. En cierto momento de la vida una debe tomar distancias porque esto siempre es positivo. A mí me ayudó a comprobar algunos aciertos y errores y a redescubrir a un público absolutamente fiel. Luego de esta pausa volveré durante 1982. Me gustaría mucho hacer un programa semanal, o quizás espectaculares como actriz, pero tarde o temprano retornaré a mis almuerzos.

—¿Por qué no nos cuenta algunos aspectos de la gira que está realizando actualmente?

—Estoy feliz por este recorrido por el interior. Con "Rosas para una estrella" hemos batido récords. Solo en Tucumán fueron a vernos 5.000 personas.

Eso s
excele
puesta
—
—
decir
ganab
lo re
venta
—
cibida
—
acepto
enseña
de ma
—A
deseo?
—S
ra reti
de. M
mántic
acuerd
hizo K
mi gra
—¿
—Ra
sensibi
mente,
mo na
—¿
—Ai

HOROSCOPO

ARIES (Del 21-3 al 20-4)

Suerte numérica: 35-87-601. Se avecinan jornadas de renovación, cambios y fundamentalmente éxitos y triunfos. La pareja vive momentos de gran felicidad puesto que hay armonía. Comprensión. Renovaciones.

TAURO (Del 21-4 al 20-5)

Suerte numérica: 52-75. Deberá tener cuidado y mantenerse prudente para no perder oportunidades para realizar sus deseos. Manténgase prudente en los asuntos relacionados con el amor. Impulsividad. Dedi-

GEMINIS (Del 21- al 21-6)

Suerte numérica: 85-99. Excelente oportunidad para el trabajo. Llegan los triunfos soñados. Su pareja necesita del estímulo apropiado para qué todo vaya sobre rieles. Riesgos. Triunfará.

CANCER (Del 22-6 al 23-7)

Suerte numérica: 25-67-10. Gracias a su esfuerzo y sacrificio alcanza objetivos con mucho éxito. Esto da nuevos bríos, empuje. Evite decepciones y sufrimientos en el amor. Exigencias. Estímulos.

LEO (Del 24-7 al 2-8)

Suerte numérica: 32-15. Habrá muchos imprevistos y sorpresas a lo largo de este día. Momentos de felicidad. Día muy beneficioso para las cosas relacionadas con el amor. Vida agitada. Perspectivas.

VIRGO (del 24-8 al 23-9)

Suerte numérica: 36-97-101. Sus objetivos y metas pueden hacerse realidad pero es necesario razonar. Desentendimiento con su pareja, discusiones ,tenga calma y habrá solución. Razone. Etapa negativa.

LIBRA (Del 24-9 al 22-10)

Suerte numérica: 42-86. No djee de lado las nuevas ideas, trate de madurarlas para luego llevarlas a la práctica. La relación hombre-mujer es sumamente positiva. Dicha y armonía. Exigencias.

ESCORPIO (Del 2-10 al 22-11)

Suerte numérica: 52-64. Hay buenas ganancias en su labor. Posibilidad de un ascenso. Nuevas tareas. Sus decisiones serán acertadas y todo lo que representa el amor será maravilloso. Recuerdos. Elogios.

SAGITARIO (Del 23-11 al 21-12)

Suerte numérica: 58-7-12. Su esfuerzo por lograr el éxito, se ve altamente recompensado. Enhorabuena. Muestre cariño, comprensión, nada de arrebatos que compliquen su amor. Esfuerzo. Evite agresividad.

CAPRICOKNIO (Del 22-12 al 20-1)

Suerte numérica: 59-701. Se posterga viaje relacionado a su trabajo. Inversiones satisfactorias. En los sentimientos muchas alegrías, horas de honda emoción. Dedicación. Evite estimulantes.

ACUARIO (Del 21-1 al 19-2

Suerte numérica: 56-10. Su labor puede ser excelente, pero para ello es necesario una mayor dedicación. En el amor; no tome resoluciones apresuradas, medítelas antes. Trastornos. Tranquilidad.

PISCIS (Del 20-2 al 20-3)

Suerte numérica: 240-15. Momento oportuno para inversiones y proyectos. No se deje estar. Modifique su actitud obcecada, y acepte las opiniones de los demás en cusetiones del amor. Terquedad .Soluciones.

IMPRENTA

"LA VOZ"

● TRABAJOS DE OBRA EN GENERAL

● IMPRESIONES EN DOS O TRES COLORES

Sarmiento 357

Canales 8 y 10 de T

CANAL 8

MARTES

11.00 PALABRAS DE APERTURA
11.30 ACTUALIDAD RURAL
12.00 VIDEO SHOW
13.00 REALIDAD 81
13.30 TREINTA MINUTOS CON BERNARDO NEUSTADT
14.00 SEMANA NUEVE
15.00 SOLEDAD
15.30 PINKY Y LA NOTICIA
16.30 DIOS SE LO PAGUE
17.30 FLIPPER
18.00 LA SOMBRA
19.00 SWAT
20.00 MANNIX
21.00 BUENAS NOCHES ARGENTINA
22.00 MINI-SERIE
23.30 EL MUNDO DEL ESPECTACULO
1.30 BUENAS NOCHES CON DIOS

MIERCOLES

1.00 PALABRAS DE APERTURA
11.30 ACTUALIDAD RURAL
12.00 VIDEO SHOW
13.00 REALIDAD 81
13.30 TREINTA MINUTOS CON BERNARDO NEUSTADT
14.00 SEMANA NUEVE
15.00 SOLEDAD
15.30 PINKY Y LA NOTICIA
16.30 DIOS SE LO PAGUE
17.30 FLIPPER
18.00 LA SOMBRA
19.00 GALACTICA
20.00 MANNIX
21.00 BUENAS NOCHES ARGENTINA
22.00 POLEMICA EN EL BAR
23.30 EL MUNDO DEL ESPECTACULO
1.30 BUENAS NOCHES CON DIOS

JUEVES

11.00 PALABRAS DE APERTURA
11.30 ACTUALIDAD RURAL
12.00 VIDEO SHOW
13.00 REALIDAD 81
13.30 TREINTA MINUTOS CON BERNARDO NEUSTADT
14.00 SEMANA NUEVE
15.00 SOLEDAD
15.30 PINKY Y LA NOTICIA
16.30 DIOS SE LO PAGUE
17.30 FLIPPER
18.00 LA SOMBRA
19.00 BALA
20.00 MANNIX
21.00 BUENAS NOCHES ARGENTINA
22.00 OPERACION JA JA
23.30 EL MUNDO DEL ESPECTACULO
1.30 BUENAS NOCHES CON DIOS

CANAL 10

MARTES

12.00 LA HORA DE LAS NOTICIAS
13.00 QUIERO GRITAR TU NOMBRE
18.00 LAURA MIA
19.00 BONANZA
20.00 LA ESCLAVA
21.00 60 MINUTOS

ezar otra vez"

somos 25 en la compañía, los decorados son ntes y ofrecemos al público la garantía de una como para Buenos Aires. Como debe ser.

Se considera usted una actriz cara?

Sí, para qué negarlo? Pero también es bueno que soy cara porque soy redituable. Lo que yo mensualmente por mis almuerzos el canal peraba en dos o tres días de publicidad y en el interior.

la distancia, ¿qué piensa de las críticas re-

Qué quiere que le diga? Soy una profesional, el disenso, pero lo que es inadmisible es el miento, las noticias y fotos sensacionalistas y gusto. Todo tiene un límite.

esta atura de su carrera, ¿cuál es su mayor

nceramente, volver a hacer cine. No quisie- arme sin verme otra vez en la pantalla gran- gustaría hacer una historia intimista, ro- como para una actriz de mi edad. ¿Se de aquel filme "Verano en Venecia" que therine Hepburn? Bueno, en ese estilo. Es ilusión.

on qué director le gustaría filmar?

il de la Torre es un realizador ideal para mi idad. Con él quisiera trabajar. Y, natural- on Tinayre que, además de conocerme co- e, me quiere.

á a Mar del Plata durante el verano?

n no lo he decidido. Antes debo concluir mi gira actuando en Paraná, Santa Fe, San Juan, Córdoba, Bahía Blanca, Mar del Plata y La Plata.

—¿Cómo definiría su momento actual?

—De plenitud. Sí, eso mismo.

elevisión

12.00 GRANDES VALORES DE HOY Y DE SIEMPRE
24.00 NOTICIERO DIEZ

MIERCOLES

12.00 LA HORA DE LAS NOTICIAS
13.00 QUIERO GRITAR TU NOMBRE
18.00 LAURA MIA
19.00 BONANZA
20.00 LA ESCLAVA
21.00 60 MINUTOS
22.00 ARGENTINISIMA
23.00 DEPARTAMENTO DE COMEDIAS
24.00 NOTICIERO DIEZ

JUEVES

12.00 LA HORA DE LAS NOTICIAS
13.00 QUIERO GRITAR TU NOMBRE
18.00 LAURA MIA
19.00 BONANZA
20.00 LA ESCLAVA
21.00 60 MINUTOS
22.00 EL RAFA
23.30 EXTRAÑA PAREJA
24.00 NOTICIERO DIEZ

VIERNES

12.00 LA HORA DE LAS NOTICIAS
13.00 QUIERO GRITAR TU NOMBRE
18.00 LAURA MIA
19.00 BONANZA
20.00 LA ESCLAVA
21.00 60 MINUTOS
22.00 EL CICLO BREDESTON-CARPENA

Cartelera Cinematográfica

JOCKEY CLUB
RIVADAVIA 555 TELEF. 21021

VIERNES 16 AL LUNES 19
NOCHE A LAS 21.15 HORAS
ERNEST BORGNINE - PATRICIA NEAL
RICHARD THOMAS - DONALD PLEASENCE
IAN HOLM - DAI BRADLEY
"Sin Novedad en el Frente"
Dirigida por: DELBERT MANN
(Prohibida menores de 18 años)

REIR ES VIVIR!!
VEA LA NUEVA SUPER - COMEDIA DE
— CLAUDE ZIDI —
EL DIRECTOR QUE TANTO NOS
DELEITO CON:
"LOS INCORREGIBLES"
"Un Incorregible en Apuros"
Con la revelación: JACQUES VILLERET
90' DE CARCAJADAS SIN RESPIRO
(Apta para todo público)

—0—

VIERNES 16 Y SABADO 17
TRASNOCHE A LAS 0.45 HORAS
EROTICA - SENSUAL
"Doña FLOR y sus dos maridos"
COPIA NUEVA - VERSION INTEGRAL

—0—

DOMINGO 18 - TARDE A LAS 16 HORAS
REIR ES VIVIR!!
VEA LA NUEVA SUPER - COMEDIA DE
— CLAUDE ZIDI —
EL DIRECTOR QUE TANTO NOS
DELEITO CON:
"LOS INCORREGIBLES"
"Un Incorregible en Apuros"
Con la revelación: JACQUES VILLERET
90' DE CARCAJADAS SIN RESPIRO
(Apta para todo público)

"BLOW OUT. EL SONIDO DE LA MUERTE"

BUENOS AIRES, (Télam). — El actor, cantante y bailarín, John Travolta, arribó ayer al país, donde asistirá al estreno de la película, "Blow Out, el sonido de la muerte", de la que es protagonista.

Al respecto dijo que "se trata de una película dramática muy buena" y que está "muy contento porque Brian de Palma, después de haberme dirigido en "Carrie", me haya llamado de nuevo". Justifico su contento porque De Palma fue "el primero que me dio la oportunidad de hacer películas y reconoció mi talento en "Carrie"; el reencuentro evidentemente me hace muy feliz", dijo.

TURNOS DE FARMACIAS

SCHIJMAN: Del 10 al 17 de octubre
PARISI: Del 17 al 24 de octubre
DEL PUEBLO: Del 24 al 31 de octubre

FARMACIA
Del Pueblo
HAGA SU PEDIDO AL TELEFONO 21065
- Servicio a Todas las Mutuales -
BELGRANO 466 MAIPU

FARMACIA
SCHIJMAN
MARIA N. ETCHEGOYEN
Farmacéutica
ATENCION DE TODAS LAS MUTUALES
PERFUMERIA
Enviamos su pedido a domicilio
LAVALLE Y LAPRIDA MAIPU
TELEFONO 21040

HEMOS RECIBIDO TODA LA LINEA DE MAQUILLAJE 1981/82
HELENA RUBINSTEIN
Para labios, Uñas, Mejillas, Ojos
Visite nuestra Sección Perfumería
FARMACIA
PARISI
MADERO 599 T. E. 21-030

Burundarena: El proyecto Conet- Banco Mundial

BUENOS AIRES, (Télam). — El ministro de Cultura y Educación, ingeniero Carlos Burundarena, aclaró ayer en conferencia de prensa los alcances e implementación del programa que contempla el proyecto Conet-Banco Mundial, referido a un convenio mediante el cual nuestro país se compromete a realizar una inversión de 149 millones de dólares, destinados a la formación profesional.

Burundrena enfatizó la importancia del referido proyecto por cuanto marca una línea de política educacional de la cartera a su cargo y que es "educación para el trabajo".

Durante la reunión, el presidente del Consejo Nacional de Educación Técnica (CONET) ingeniero Valentín Jaime señaló que "actualmente el CONET tiene 50 centros de formación profesional de los cuales 16 funcionan en condiciones precarias, se procura reacondicionarlos y equiparlos adecuadamente y además, dijo, otros 14 centros totalmente nuevos.

Agregó que "estos centros cumplirán una doble misión: una la de entrenamiento de adolescentes, jóvenes que no necesariamente tienen terminado el ciclo primario y que pocos años obtendrán una capacitación profesional. La otra misión, es el entrenamiento de adultos, a quienes se les dará la oportunidad de aprender un oficio en horario nocturno y con lo cual podrá cubrirse una necesidad laboral de la zona".

Jaime hizo presente asimismo que "la condición que impuso el Banco Mundial era que el terreno debía ser donado por la autoridad municipal donde se instale, eso ya se hizo efectivo, acotó, prácticamente ya tenemos donados los terrenos por las municipalidades correspondientes".

Destacó que ya se han hecho los proyectos y está planificado comenzar en este año con la licitación de 5 centros y posteriormente se licitará el equipamiento y el mobiliario de los mismos.

Reveló que dado que en ciertas zonas del país no existe la densidad poblacional que justifique la instalación se recurrirá a otra modalidad que es lo que se conoce como Centro Móvil de Formación Profesional. Es un equipamiento instalado en un acoplado y que se desplazará hasta donde se realice la acción educativa. Puntualizó que estos centros móviles estarán especializados por sectores, tales como agropecuaria, carpintería, mecánica automotriz, conservación de alimentos, minas y perforaciones y otras especialidades.

Burundarena destacó finalmente que "uno de los objetivos que pretendemos con este proyecto es solucionar el problema del que se viene hablando hace más de 50 años y es el problema de las fronteras como resolvemos la formación de la gente de fronteras. Las unidades móviles son indudablemente la solución, con 50 unidades de este tipo, programadas planificadas sobre la base de centros, mares, no hay ninguna duda de que podremos cubrir toda la frontera".

La suma empleada para la expansión del área de formación profesional que desarrolla el Consejo Nacional de Educación Técnica se llevará a cabo en 5 años y el Banco Mundial financiará 58 millones de dólares los cuales se amortizarán en un período de 15 años.

Plan de regularización Fiscal RENTAS

Invierta en deudas fiscales

Acérquese a la Dirección Provincial de Rentas.
Hasta el 21 de Octubre usted tiene tiempo de retirar los formularios especiales y presentarlos.
Hágalo y podrá beneficiarse. Preséntese ya: la fecha y el monto fijado para su pago, no variará. Podrá pagar al contado o en cuotas, sin intereses, recargos o multas.
Los beneficios de la Ley 9730/81 alcazan a los siguientes impuestos:
Impuesto Inmobiliario y Contribución Extraordinaria Ley 8658,
Impuesto Complementario de Emergencia Ley 9266.
Impuesto a los Automotores.
Impuesto de Sellos.
Impuesto a las Actividades Lucrativas, Impuesto a las Actividades Lucrativas Agropecuarias. Impuesto de Patentes, Impuesto a los Ingresos Brutos, Impuestos sobre los Ingresos Brutos.
Infórmese correctamente en su Oficina de Distrito sobre su caso particular y benefíciese con el Plan de Regularización Fiscal hasta el 21 de Octubre.
Dirección Provincial de Rentas

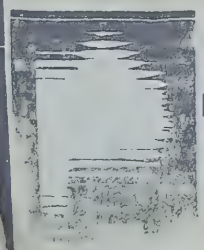

PROVINCIA de BUENOS AIRES
Dirección Provincial de Rentas

¿QUE? ¡PAN CASERO! ¿DONDE?
Por supuesto en:
Panadería
"EL PROGRESO"
MORENO Y BELGRANO
Sucursal: Alsina 355

Además:
- Artículos de Cotillón
- Adornos para tortas
- Artículos para repostería
- Discos - Empanadas - Pascualinas
- Piononos y Biscochuelos
- Tortas de Boda y Cumpleaños

PIDA PRESUPUESTO

La Mufa en la Ruleta del Almanaque

BUENOS AIRES, (Télam). — Ese diccionario de bolsillo que contiene a todos los lugares comunes propios de la superchería, ha engordado a través de los siglos a veces ingeniosa, de quienes no tomamos ni en serio ni en broma a la fatídica jornada del martes 13.

Tal vez con una mezcla extraña de descrimientos y de temor, caeremos en utilizar aquel compendio de los lugares comunes o, simplemente, colocaremos la pantufla junto al despertador para recosdar que en ese primer paso con el que se recorrerá durante el día 1 deberemos iniciar apoyando el pie derecho varias horas el camino de la rutina.

Nos estará permitido en este día, por ejemplo, recordar las "hazañas" casi nunca comprobadas de los jetatores de siempre. Habrá quien extraiga de aquel diccionario aquello de "darle la mano a un hombre de color" (de qué color?)... Y no faltará como respuesta la de algún cordobés que recuerda "las manos de Baley". Esa que sirvieron a Ferro el domingo para alcanzar el primer lugar en las posiciones de su zona.

Y con tanta cursilería, se repetirá tras un café aquello de "no te cases ni te embarques". Y habrá quien estará de acuerdo en no casarse, después de saber que casi la mitad de los matrimonios fracasan definitivamente, y que algunos se "embarcan" en el sudeste asiático sin saber si alguna vez llegarán a puerto alguno".

Posiblemente muy pocos se hayan casado un martes 13, y otros pocos hayan embarcado en las costas de Malasia, pero más allá de las fechas, así les fue.

Para el porteño, por ejemplo, será de suerte haber llegado con capital disponible al 13 del mes, con o sin la ayuda de la quiniela o de una fija, pero será el colmo de su desgracia si este día, el número 286 del año 1981, se dieran las tres cifras y todos lo hayan olvidado.

Posiblemente las preocupaciones cotidianas provoquen un olvido sobre el fatídico martes 13, hasta la hora del día, en que haya que repasar la lista de los vencimientos. La realidad que nace detrás de tantas mufas, lo llamará a la fantasía necesaria como para echarle la culpa de las frustraciones de la jornada a esa caprichosa ruleta en la que juega, impasible, el almanaque. Y si Reutemann corriera hoy en vez del próximo sábado?

GALLINO INAUGURO OBRA VIAL EN LOBERIA

LOBERIA, (Télam). — El gbernador de la provincia de Buenos Aires, general Oscar Gallino, inauguró ayer por la tarde aquí, un tramo de pavimento de la ruta 227, entre Lobería y la localidad de Napaleofú. Gallino arribó a Lobería, procedente de Necochea, a media tarde, siendo recibido por el ministro de Obras Públicas, Ismael Sierra, y el intendente Municipal de Lobería, Salvador Mastropierro.

Las autoridades se trasladáron al sector de las obras, procediendo el gobernador a su inauguración en medio de aplausso de invitados y población asistente. En total se trata de 67 kilómetros de la ruta 227, que se hallaba sin pavimento.

Mastropierro, al hablar con los periodistas, destacó que "se trata de un esfuerzo y la concreción de un viejo anhelo, que favorecerá el desarrollo agropecuario de la región".

Posteriormente dirigentes de la Cooperativa Eléctrica de San Manuel, dialogaron con el gobernador Gallino, y le presentaron un memorial, solicitando la pavimentación de un tram de 14 kilómetros del camino que une Lobería con San Manuel, que aún es de tierra, y que "dificulta el tránsito sobre todo en épocas de lluvia y de cosecha".

Dr. Felix Pedrero

Informa a sus clientes que no atenderá su consultorio del 20 de setiembre al 20 de octubre, por asistir a un CONGRESO INTERNACIONAL EN SUIZA y asistir además a un curso en la Clínica de la Dra. Aslam en Rumania.

Italia 57 TEL. 21452 Maipú

CASA GIORGIS

Chapas Ostrillion $ 12.000 el pie

Revestimiento $ 30.000 el mt.2

Cal y Cemento al Mejor Precio

Ramos Mexia y Moreno T. E. 21025 MAIPU

Declaraciones de un integrante de la multipartidaria

(Viene de página 5)

jo públicamente que el justicialismo tiene una doctrina de raíz netamente social cristiana.

—Volviendo a la Federación Demo-Cristiana ¿qué y a quién representa?

—Es un simple tránsito que estamos haciendo dos partidos para reconstituir el viejo tronco; ésta es una etapa que, Dios mediante, se va a concretar en pocos meses más. En diciembre convocaremos a un congreso de unidad, con todos los sectores democristianos. Es el tránsito hacia la formación de un partido único.

—Usted integra también la Multipartidaria. En ella, luego del impulso inicial hubo un "impasse" y ahora parece retornar con renovados brios. ¿Cuáles son los motivos de éstos altibajos?

—Yo diría que es una experiencia inédita en la historia política argentina y tiene las dificultades que le oponen quienes buscan obstaculizar su marcha para hacerla fracasar, pensando equivocadamente que ésto se ha hecho para derrotar a determinados sectores. Esta Multipartidaria ha sido muy clara en sus documentos básicos, cuando dice que se constituye a favor de todos los argentinos y no contra nadie, hasta incluye a los militares. De modo tal que tiene un noble espíritu porque quiere constituirse en un canal de expresión válido para la sociedad civil aregntina, ensayando modos de comunicación, de fraternidad y armonización, para exhibir el grado de madurez a que ha llegado la civilidad. Y hay testimonios muy concretos como la reconciliación de radicales, intransigentes y desarrollistas, dejando atrás viejos rencores y antinomias que no sirven al país.

—Para los demócrtas cristianos también fue un incentivo a la unión.

—Sí, de nuestro lado, hasta antes de la Multipartidaria actuábamos como dos partidos. La Multipartidaria aceleró nuestro encuentro y a partir de ese instante coincidimos en no actuar separadamente, porque advertimos que estábamos en presencia de una necesidad superior para el país.

—Retornemos a la Multipartidaria y sus "altibajos"...

—Esto que usted señala de nuestro primer impulso, la pausa y este renacer de la Multipartidaira yo diría que es lógico que se dé cuando se trata del trabajo conjunto de cinco partidos que son una expresión pluralista del pensamiento político argentino, que se juntan para coincidir en temas diversos. Es natural que haya pequeñas diferencias que moderan a veces el ritmo con que caminamos, pero yo siempre uso una frase: "La Multipartidaria no tiene secretos; su secreto es que no tiene secretos". Tampoco debe obviarse que nosotros nos movemos de acuerdo a la respuesta o no que receptamos de parte del gobierno militar y esto determina nuestros futuros cursos...

—Al respecto, controvertidas declaraciones de voceros oficiales hacen muy difícil establecer cuál será el futuro político.

—Pensar que hay mala fe en las Fuerzas Armadas sería un subjetivismo al cual yo no acostumbro por principios. Creo en la buena fe y por consiguiente creo que todas estas actitudes obedecen a la incoherencia de quienes en este momento tienen la responsabilidad del poder. Las declaraciones de Harguindeguy son equivalentes a las de alguien que ha tirado piedras sobre el techo de la civilidad, para asustarla. No han sido afortunadas las intenciones de aclararlas por parte del presidente y de su ministro del Interior, sino que han introducido más confusión. Acá hay un vicio muy reiterado: habla mucha gente desde el "costado" del poder y hay una divergencia que si la analizamos, llegamos a la conclusión de que es una Babel política dentro del gobierno. Resulta difícil entenderse con un interlocutor tan complejo como es el gobierno de las Fuerzas Armadas.

Ya está aquí

EL PEUGEOT 505

Acérquese y admírelo en:

GALANTE AUTOMOTORES s.a.c.f.

CONCESIONARIO PEUGE OT-FIAT EN MAIPU Y ZONA

Alsina 353 Maipú

Hace 50 Años

Maipú, 13 de octubre de 1931

CORREOS Y TELEGRAFOS: En breve serán colocados en las oficinas de Correos y Telégrafos aparatos telefónicos y con ello será implantad el servicio de Telefonogramas, vale decir, al recibirse un telegrama la oficina lo anticipa telefónicamente a la oficina de su destino para ser entregado minutos después en el domicilio del destinatario, por el mensajero, o bien transmitido directamente si el destinatario posee aparato telefónico. Con la adopción de este servicio, el correo estará en condiciones de prestar un servicio de telegramas con la rapidez que se hace en todas las ciudades principales de la República, siendo muy limitados los pueblos que lo poseen.

EL CAMINO A GRAL. GUIDO: El gran pantano que se había formado en el camino general, poco antes de llegar a General Guido, ha sido reparado en forma provisional, empleando para ello bolsas con tierra, ramas, cascajo y piedra.

En cuanto a los caminos de Guido a Dolores y a Santo Domingo, se encuentran en el mismo estado intransitable.

AL PERSONAL FERROVIARIO SE LE REBAJAN LOS SUELDOS: Los representantes de las empresas ferroviarias y los delegados de la Unión Ferroviaria celebraron ayer por la tarde una reunión en el despacho del director de ferrocarriles, con asistencia de este funcionario. Después de cambiar ideas y de discutir ampliamente la cuestión quedó convenido en principio la rebaja de sueldos al personal ferroviario, solicitadas por las empresas que aducen para ello la mala situación financiera por la que atraviesan. El propósito es, además, el de evitar cesantías en el personal obrero.

La entidad que agrupa al personal de maquinistas y fogoneros La Fraternidad, aceptó, con ligeras variantes las rebajas, en forma tal que se pueden dar por aceptadas por las empresas. La Unión Ferroviaria, en cambio, propuso la rebaja de días de trabajo para el personal, con arreglo a la economía propuesta por las empresas. Esto último ha sido también aceptado en principio por las partes, esperándose que hoy o mañana el asunto ha de quedar definitivamente terminado

EL DR. PALACIOS FUE AGREDIDO A BALAZOS: Anteayer en la ciudad de Bragado, se realizó un acto de propaganda política en el Teatro Francés con la presencia de numerosos ciudadanos y familias. En momentos en que hablaba el Dr. Palacios, el grito de ¡viva Justo Roca! que partía de las gradas superiores fue interrumpida la asamblea, mientras desde aquel punto se agredía a balazos a los oradores.

La muchedumbre trató de salir a la calle para ponerse a salvo del vandálico ataque y en la precipitación hubo numerosos contusos. El pánico cundió en el pueblo, que condena el atentado unánimemente.

Doce heridos en un violento choque en la Capital

BUENOS AIRES, (Télam). — Doce personas heridas y un embotellamiento del tránsito de más de dos horas de duración, fue el saldo de una colisión entre dos microómnibus, ocurrida ayer en pleno centro de esta capital.

El accidente tuvo lugar en la intersección de Talcahuano y Marcelo T. de Alvear, aproximadamente a las 19, cuando por la primera arteria circulaba, con el pasaje completo, el colectivo interno 32 de la línea 39, conducido por Jorge Hamañuz.

Al llegar a la mencionada esquina, fue embestido violentamente por el interno 194 de la línea 38, tripulado por Francisco Antonio Amaya. A raíz del impacto, resultaron con heridas de distinta consideración el conductor del ómnibus mencionado en primer términoy 11 pasajeros del mismo, en tanto los dos unidades recibieron serios daños y quedaron obstruyendo el tránsito de las dos calles, muy intenso en ese horario.

Intervinieron los bomberos del cuartel Recoleta de la Policía Federal, ya que uno de los vehículos derramó en la calzada el combustible del tanque, que resultó averiado. La rápida acción de los servidores públicos evitó que esta situación derivara en un peligro aún mayor. La mayoría de los pasajeros que resultaron heridos fueron curados en el Hospital de Clínicas, para luego retirarse por sus propios medios; quedando internados sólo cuatro en observación, mientras que el cnductor Hamañuz permanece allí con pronóstico reservado.

Las actuaciones correspondientes estuvieron a cargo de personal de la comisaría 17ª, donde el colectivero Amaya quedó detenido en forma preventiva.

'HABEAS CORPUS RECHAZADO

LA PLATA, (Télam). — El juez federal de La Plata, Dr. Héctor de la Serna, denegó los hábeas corpus presentados en favor de tres extremistas que ya cumplieron sus condenas, pero siguen detenidos a disposición del Poder Ejecutivo, aceptando el pedido de las autoridades nacionales en ese sentido.

Los hábeas corpus habían sido interpuestos en favor de Néstor Oscar Lauría, Rafael Santiago San Martín y Francisco Roque Lisandro Pérez, todos de activa militancia en organizaciones declaradas ilegales y a quienes el Ministerio del Interior considera de suma peligrosidad en su respuesta a la requisitoria judicial.

El Ministerio del Interior añadió que su salida fuera del país "podría contribuir a expandir o agravar las circunstancias que dieron origen al estado de sitio". En su fallo, De la Serana expresa que "el poder judicial es coresponsable del respeto que se le debe a la soberanía nacional, a las leyes del país, a la paz social, a la dignidad del individuo y en ocasiones especiales, a la defensa de la identidad nacional, cuando de su autopreservación se trata".

ABANDONO A SU HIJITO EN UN BAÑO

BUENOS AIRES, (Télam). — Personal de la comisaría 51ª, detuvo a una mujer que, en un baño del Hospital de Niños "Doctor Pedro de Elizalde", abandonó a su pequeño hijo de dos meses de edad, que padece de un mal incurable (lesión cerebral).

La identidad de la mujer no se dio a conocer, pero se supo que como consecuencia de una relación circunstancial con un joven quedó grávida, alumbrando posteriormente un varón en una clínica privada establecida en la provincia de Bs. Aires.

Al abandonar esa clínica, y con el fin de desembarazarse del tierno infante —según declaró— se lo regaló a un matrimonio conocido.

Sin embargo días después, el niñito le fue devuelto ya que al ser revisado por un facultativo, éste determinó que el pequeño presentaba una lesión cerebral de tipo incurable.

Ante la alternativa, la mujer no encontró otra salida que abandonar a su hijito en el baño del hospital "Pedro de Elizalde", el que ahora ha sido derivado a un establecimiento adecuado.

DESTROZO SU EXPEDIENTE JUDICIAL

POSADAS, (Télam). — Un hecho poco usual tuvo lugar en el juzgado penal número 4 de esta ciudad, cuando un sujeto tras ser notificado por el juez de la condena que se le impuso, pretendió hacer "borrón y cuenta nueva", y destrozó su expediente.

Según el informe policial, el pasado siete de este mes, Carlos Rubén Burgos, argentino, de 23 años, fue trasladado desde la sub-alcaidía de prevenidos hasta el mencionado tribunal, donde compareció ante el juez, Dr. Ricardo Biazzi, quien dio lectura al fallo por el cual se lo condenaba a cumplir seis años de prisión por habérselo encontrado culpable del delito de violación.

Taller "El Tábano"
de
NORBERTO C. PELAEZ
— Carburación y Encendido
— Mecánica en General
NECOCHEA 1175
TELEFONO 21683 MAIPU

Tiendas MAIPU
GRAN PRESENTACION EN TIENDA MAIPU
De Telas Para Primavera-Verano
GABARDINAS - PONGEE
POPLINES - RAYONES
Y lo que la moda indique está en
TIENDA MAIPU
ALSINA Y MADERO
TEL. 21216 (7160) MAIPU

MERCADO MAIPU
de JOSE A. BARREDO
—0—
CARNICERIA FIAMBRERIA
VERDULERIA ALMACEN
MORENO Y NECOCHEA MAIPU

SEMANA ANIVERSARIO DEL CENTRO BASKO
"ANAITASUNA"
Del 11 al 17 de Octubre 1981

Grandes Tiendas CASA GOMEZ
en su gran venta BALANCE: Telas - Calzado - Prendas de Vestir que por ser remanentes de surtido, ofrecemos a precios increiblemente bajos; beneficiese comorando ahora
BELGRANO y ALSINA TELEFONO 21064 MAIPU (Bs. As.)

Comentarios Deportivos

FUTBOL (Relato Nº 22)

Continuamos hablando de "El Fútbol Total de Holanda": En la práctica, sin embargo, el intercambio de posiciones era constante: Hulshoof se lanzaba al ataque lo mismo que los laterales, y entonces Neeskens y Haan bajaban a ocupar su lugar aprovechando sus poderosas cualidades físicas. En otras ocasiones los holandeses atacaban con ocho hombres y confiaban en la fuerza de Rijbergen para que cubriera por sí solo toda la línea defensiva. De ahí nació la denominación de "fútbol total" para designar el sistema holandés.

Como es lógico, detrás de ese aparente desorden había un largo entrenamiento colectivo y unos automatismos que funcionaban de manera impecable: cada jugador "cubría" en su momento una determinada zona y, en efecto, rara vez se producía una concentración de jugadores en una de ellas. También los centrocampistas y hombres de punta intercambiaban sus posiciones: el "falso" extremo Rep acudía al centro cuando Cruyff se iba hacia atrás o hacia las alas cubriendo esta franja, de la misma forma que lo hacía Tostao en el equipo brasileño. Keizer realizaba una función semejante, y las zonas laterales las ocupaban los dos defensas laterales o uno de los centrocampistas.

Básicamente el "fútbol total" holandés se originaba en un eje o columna vertebral formada en el interior del terreno por Hulhshoof, Van Hanegem y Cruyff, a través de los cuales se canalizaba todo el juego. (En el próximo relato finalizaremos con Fútbol Total de Holanda).

PESCA (Relato Nº 7)

Continuamos recorlando la historia de la pesca deportiva. En España, si bien no se ha logrado un alto nivel técnico en cuanto a los fabulosos complejos de pesca existentes en otros países, la afición a este deporte ha salido de un pronunciado letargo para alcanzar cotas muy satisfactorias en cuanto a número de practicantes. La Federación Española de Pesca cobija infinidad de clubes y asociaciones, alguna de ellas de respetable antigüedad, con miles de aficionados que esperan su tiempo de vacaciones para entregarse a lo que se ha llegado a llamar "el más excitante de los entretenimientos. Quizás haya tenido aún mayor auge la reacción de los países de Latinoamérica a la práctica de la moderna pesca con caña. En pocos años, miles de aficionados han venido a engrosar las filas de los discípulos de Walton. La motonáutica ha supuesto un gran impulso para crear esta dosis de entusiasmo por los caminos acuáticos y la pesca. La poderosa sensación de relax que se experimenta con la pesca, sus virtudes, sus ansias de liberación, su incomparable práctica y la sensación de triunfo que comporta, hacen que la pesca deportiva figure hoy en el pódium de las disciplinas deportivas.

El hombre pesca porque su dinamismo se lo exige. La aventura comenzó con emociones y zozobras ante el mundo acuático en el que voluntariamente se implicaba. Descubrió también ansia y zozobra en la captura de un pez, descubrió emoción y riesgos, pero de otra forma distinta a como se manifestaban en la vida cotidiana. Evidenció que en los ratos de ocio el dinamismo es igualmente necesario para conseguir la serenidad del espíritu, y que esta serenidad proviene del contacto con la naturaleza y el aire libre. La pesca deportiva posee leyes propias rigurosas y, al acatarlas sumisamente, el hombre encuentra un merecido reposo. Muchas veces se ha dado de ella una visión idílica que, naturalmente, no es aplicable a cualquier tipo de pesca. Para capturar ciertos peces es necesario mantener alerta todos los sentidos y ser también capaz de soportar el duro combate que ofrecerán aquellos antes de ser vencidos. Y esta actividad a pesar del cansancio físico, es a la vez relajamiento, goce sano y coherente ejercicio del cuerpo y del espíritu. En la pesca, el hombre se contrapone al animal en un duelo noble y deportivo. Y en este duelo son de gran importancia los medios y el instrumental de que se dispone.

(continuará) C. N. D. Súnico.

Expreso "LUCAS"

CARGAS GENERALES - MUDANZAS
CONTRA REEMBOLSOS

—o—

Salidas diarias entre Buenos Aires - La Plata - Gral. Guido - Maipú - Gral. Madariaga - Pinamar - Villa Gesell - Mar del Plata.

- Atendidos por sus propios dueños -

Zubiaurre 538 - Saavedra 496
General Madariaga

Salcedo 4026 - Tel. 922-8015
Buenos Aires

Maderitas "Julián"

VIDRIOS CRISTALES Y ESPEJOS

VENDE E INSTALA
ESTANTERIAS METALICAS

RAPI-ESTANT

NECOCHEA 781 TEL. 21-577

José María Lago

E HIJO

REPUESTOS Y ACCESORIOS

Baterías PRESTOLITE
Agencia ESSO
Neumáticos GOOD-YEAR

BELGRANO 730 T. E. 21058 MAIPU

LA FERIA DEL CALZADO

SUPER OFERTA para Mamá

Conjunto Cartera y Sandalia	$ 99.990
Sandalia Luis XV	$ 69.900
Chinela Jean	$ 25.000
Mocasín taco 3½	$ 34.900
Mocasín taco 4½	$ 39.900
Sandalia Poliuretano	$ 79.900
Sueco Italiano	$ 20.000
Alpargatita niña Nº 20/33	$ 15.000
Botas	$ 90.000
Luis XV en Paja paraguaya tejida	$ 29.900
Chatitas	$ 39.900
Carteras desde	$ 55.000
Sobres	$ 69.900

Madero 619 casi Rivadavia MAIPU

Ferias Bozzano Macchi s.a.

Comisiones Consignaciones

PROXIMO REMATE

Miércoles 28 de Octubre

GORDO, CONSERVA, INVERNADA Y CRIA

Casa Central:
MADERO y RIVADAVIA T. E. 21128-21258-21516 MAIPU (Bs. As.

Excepcional certamen juvenil y mejor imagen

El cartel que de vereda a vereda, frente al club organizador, anunciaba el primer Campeonato Provincial de Fútbol Infantil, quedó como mudo testigo de este fin de semana que llenó de bullicio, algarabía y emoción a nuestra ciudad.

Por ello ya desde el viernes, en diversas calles se vieron muchos chicos y vehículos con distintas patentes, dando a Maipú un movimiento desusado para la tranquilidad lugareña, horas más y el campeonato empezaba. Sábado bien temprano, zona A en el Estadio Otamendi, junto a la B, C y D en el complejo deportivo del Club Atlético. Los pibes de Ferrocarril Sud de Tandil y Estudiantes de Olavarría dan comienzo al nervioso y corto campeonato.

Nos pareció que la cancha era un poco grande para esa edad, se veían perdidos al principio y los arqueros prácticamente no intervenían en ninguna jugada. El 0 a 0 reflejó lo que apuntábamos, se iban a ver pocos goles.

Ahora sí todos nos sentimos tocados, debutaba nuestro equipo, el equipo de todos; nombre: Club Independiente, camiseta: la tradicional celeste y blanca. Frente a los chicos de Bragado y el nerviosismo que notamos en estos inocentes niños, se vio reflejado luego en el partido... era mucha la responsabilidad para ellos: representar a Maipú. Por eso les costó mucho soltarse y armar algo de lo que habían practicado con su D. T. Barrios, y el silbato del juez, marcó el empate sin tantos para los pibes de Maipú.

Mientras nos preparáramos para la tarde, ya escuchábamos las primeras palabras de agradecimiento hacia nuestra gente: ¡Qué atención! ¡Qué compañía! ¡Qué guías...! La semilla comenzaba a dar sus frutos. La siesta sabatina se vio perturbada por acordes de redoblantes que anunciaban el desfile de las delegaciones rumbo al escenario mayor del campeonato. Habría la marcha el Jeep celeste y blanco del club organizador, luego las chicas de patines, con sus carteles anunciaban el nombre de las delegaciones participantes y la banda municipal en formación, ponía la cuota de ritmo para alegría de los visitantes. La entrada al estadio fue un lujo: colorido, ubicuidad y elegancia frente a nuestra enseña patria, la emocionada palabra cortada por el momento feliz que vivía de Daniel Moschini, dando la bienvenida a los visitantes, dio por iniciado este primer Campeonato Provincial de Fútbol Infantil.

Nuevamente los chicos de Ferrocarril Sud a la cancha, ahora frente a Alumni de 25 de Mayo ¿y los goles chicos?, otro 0 a 0, ¿se habrán contagiado también los representantes de Benito Juárez y Bragado que no hicieron ninguno? Ahora nuevamente quien abriera el campeonato: Estudiantes de Olavarría enfrente... el representante de 25 de Mayo: Alumni ¿romperán los empates? Y después de muchos minutos, Estudiantes abre la cuenta, dura poco la alegría, Alumni empata y habrá sorteo.

Esperábamos la segunda actuación de nuestros chicos, y ya teníamos el primer clasificado: Jorge Newbery de Laprida por la zona D. Camiseta nueva, más emoción y menos nervios, ahora se mueve mejor el equipo, pero el gol no llega, "Facu" Coudannes primero y "Chupete" Fagoaga después hacen acelerar nuestro corazón... pero no hay suerte y 0 a 0, el sorteo decidirá también quién es el vencedor de la zona B.

Si el nerviosismo lógico de ser dueño de casa, ponía a los chicos en un estado especial, nos imaginamos la desazón al quedar afuera por el sorteo, realmente una injusticia, pero contra la suerte no se puede jugar; ahora quedan cuatro: Jorge Newbery, de Laprida, Ramón Santamarina, de Tandil, Estudiantes, de Olavarría y Club y Biblioteca Pública, de Bragado.

Resultó extraño el Otamendi por la mañana, tanta gente y muchos papelitos, pero... al mediodía saldría el campeón. Los vecinos se enfrentaban a primera hora: Estudiantes y Ramón Santamarina, encuentro muy disputado, mejor los serranos, pero el 1 a 1 premió el tesón de los chicos del pago de los famosos Emiliozzi. ¡A los penales! y finalmente los chicos de la piedra movediza ganaron por 8 a 6. ¿Con quién se enfrentarían en la final? Calco del anterior, muy parejo y el mismo resultado, serán los penales quienes dilucidarán al otro ganador. Los goles y el arquero dieron al representante de Bragado de jugar la final. Ahora a todo o nada. Y los tandileros pegaron rápido en la apertura y cuando los chicos de Bragado se lanzaron al ataque vino el segundo para Ramón Santamarina; allí terminó el partido, hubo otro gol, pero sólo para la estadística, creemos que ganó el mejor.

Quisimos conocer la impresión de los visitantes y arreciaron las palabras de gratitud para con todos, los organizadores, los padres, los jueces, los negocios y hasta el gesto de devolver una cartera con dinero que se había perdido, Ramón Santamarina se llevó la copa, pero el aplauso cerrado se lo ganó el club organizador, que demostró que cuando se trabaja con honestidad y seriedad, se llega a la felicidad de haber cumplido. Ojalá muchos lo imiten. Felicitaciones "señores" del Club Independiente.

NEVER

GARANTIA DE COSECHA
Germinación, pureza y calidad sembrando
Semillas Híbridas 'Cargill'
Maíz colorado La Holandesa Original y 1ª multiplicación
Maíz Canario 8 Filas
Girasoles Guayacán e Impira INTA
Sorgos: Leotti Reed y Minú INTA
Herbicidas: 2-4D, 2-4DB, Tordon 213- M.C.P.A., Roundup
"EL GRANERO DE MAIPÚ"
DE
FELIX HELU E HIJO
BELGRANO 741 T. E. 21235 MAIPÚ

Calidad incomparable en juegos de living y modulares
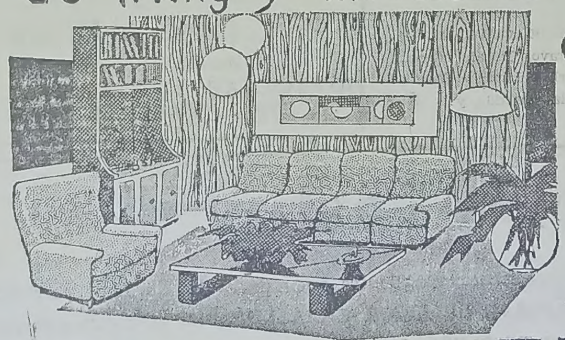
créditos hasta 36 meses
MUEBLERIA RAMOS
RAMOS MEXIA y RIVADAVIA MAIPÚ.F.C.G.R

Los "cebollitas" tandileros se llevaron el Juvenil

Con unos días radiantes que se prestaron para las prácticas de deportes al aire libre, se disputaron entre sábado y domingo los encuentros correspondientes al Primer Campeonato Provincial de Fútbol Infantil, que fue organizado por el Club Independiente de nuestra ciudad.

Los matchs en su mayoría fueron parejos, y pudimos observar a muchos "cebollitas" que ya empiezan a mostrarse con la soltura y prestancia de futuros "cracks" y también la mano rectora de los D.T. en algunas jugadas preparadas.

También debemos destacar el apoyo que el público le prestó a esta contienda, como así también su correcto comportamiento, aplaudiendo y alentando a los pibes sin distinción de divisas.

A continuación brindamos una síntesis de este campeonato:

ZONA "A"

Ferrocarril Sud (Tandil) 0, Estudiantes (Olavarría) 0; Ferrocarril Sud (Tandil) 0, Alumni (25 de Mayo) 0; Estudiantes (Olavarría) 1, Alumni (25 de Mayo) 1. Ganador de esta zona: Estudiantes (Olavarría), por sorteo.

ZONA "B"

Independiente (Maipú 0, Club y Biblioteca Pública (Bragado) 0; Club y Biblioteca Pública (Bragado) 0, Escuela Municipal de Fútbol (Benito Juárez) 0; Independiente (Maipú) 0, Escuela Municipal de útbol)eBnito Juárez) 0. Ganador: Club y Biblioteca Pública (Bragado) por sorteo.

ZONA "C"

Alumni Azuleño (Azul) 1, Liga Albertina de Fútbol (Alberti) 1; Alumni Azuleño (Azul) 2, Ramón Santamarina (Tandil) 3; Liga Albertina de Fútbol (Alberti) 0, Ramón Santamarina (Tandil) 2. Ganador: Ramón Santamarina (Tandil).

ZONA "D"

Jorge Newbery (Laprida) 1, Ferroviario (Balcarce) 0; Jorge Newbery (Laprida) 5, Atlético (Ayacucho) 1; Ferroviario (Balcarce) 1, Atlético (Ayacucho) 2. Ganador: Jorge Newbery (Laprida).

SEMIFINALES:

4 CLUB Y BIBLIOTECA PUBLICA BRAGADO: Berti, Tomaselli, Altamirano, Aromando, Molfese, Ferreyra, Eozzi, Torres, Barbetti, Lombardo y Cittadini.

2 CLUB ATLETICO JORGE NEWBERY LAPRIDA: Méndez, Loidoy, Bravo, Galgaño, Ganson, Puga, Silvestro, Méndez, Becker, López y Díaz.

Empataron 1 a 1 al finalizar partido, y luego se definió por penales.

8 RAMON SANTAMARINA TANDIL: Vergara, Depietri, Roselli, Pérez, García, López, Río, González, Godoy, Petrucci y Ordóñez.

6 CLUB ATLETICO ESTUDIANTES DE OLAVARRIA: Santellán, Aguer, González, Reynoso, Cortés, Ortega, Francioni, Escay, Pedroso, Wagner y Balach.

Empataron 1 a 1 al finalizar partido, y luego definieron por penales.

FINAL:

3 CLUB RAMON SANTAMARINA TANDIL: Vergara, De Pietri, Roselli, Pérez, Carda, López, Río, González, Godoy, Petrucci y Ordóñez.

0 CLUB Y BIBLIOTECA PUBLICA BRAGADO: Berti, Tomaselli, Altamirano, Aromando, Molfese, Ferreyra, Sozzi (Fernández), Torres, Barbetti (Muntaner), Lombardo y Cittadini. GOLES: Río, González y Godoy.

ENTREGA DE PREMIOS: En el almuerzo realizado a las 14 horas, en el Club Independiente, se procedió a la entrega de premios, en la siguiente forma:

....**1º) CLUB RAMON SANTAMARINA TANDIL:** 1 copa y 18 medallas donadas por la Subsecretaría de Deportes de la Naciun.

2º) CLUB Y BIBLIOTECA PUBLICA BRAGADO: 1 copa de la Liga Maipuense de Fútbol y 18 medallas de la Subsecretaría de Deportes de la Nación.

3º) CLUB ESTUDIANTES DE OLAVARRIA: 1 copa y 18 medallas donadas por el Club Independiente de Maipú.

4º) CLUB ATLETICO JORGE NEWBERY DE LAPRIDA: 1 copa y 18 medallas donadas por el Club Independiente de Maipú.

SORTEO TELEVISOR COLOR: Se realizó el sorteo de un televisor color, correspondiente a los abonos para presenciar los partidos, ante el escribano Adalberto Pajón, correspondiendo al Nº 360 a los señores Sobol, Larrea y Azpitarte del Cuerpo de Bomberos Voluntarios de Maipú.

LOS RESULTADOS DEL TORNEO INTERCOLEGIAL DE TIRO

En las instalaciones del polígono del Tiro Federal de nuestra ciudad, se realizó el sábado ppdo., un interesante torneo intercolegial de Tiro, que fue auspiciado por Orbea y en el que participaron siete equipos, registrándose en el mismo estos resultados:

EQUIPOS:

1º) Liceo Naval de Río Santiago - Pablo Pilli y Guillermo Roca - 332 pts.

2º) E.N.E.T. Nº 1 de Mar del Plata - Recia Pablo y Gustavo Garb - 328 pts.

3º) Escuela Agrotécnica de Miramar - Dalía Carlos y Di Fanzo Claudio - 327 pts.

5º) Escuela Normal de Maipú - José Baltrán y María Aizpitarte - 312 pts.

INDIVIDUAL DAMAS:

1ª) Lilián Casado - Esc. Normal Maipú, 163 Pts.; 2ª) Laura Barbieri - Balcarce, 158 pts.; 3ª) Babinsky María F. - Mar del Plata, 153 pts.; 4ª) María Aizpitarte - Esc. Normal, Maipú, 150 pts.; 6ª) María Magdalena Meana, Esc. Normal Maipú, 142 pts.; 7ª) Beatriz Pagliero, Esc. Normal Maipú, 136 pts.; 8ª) Griselda Perazzo, Esc. Normal Maipú, 118 pts.; 9ª) Mariel Alza, Esc. Normal, Maipú, 106 pts.

Salomón-Bozzano
Lanas - Cueros
Representantes en Gral. Madariaga, Maipú, Gral. Pirán y zona. de PAZ e Hijos S. A.-Exportación
OFICINAS:
MADERO Y RIVADAVIA TEL. 21128 - 21516 MAIPU

Néstor Ayastuy
Hace saber a sus clientes, que a partir del día 15 del corriente, representa a la firma ADOLFO BULLRICH Y CIA. LDA. S.A. quedando a vuestras órdenes en Madero 390, Tel. 21246 ó 21611, Maipú y anuncia su próximo remate INVERNADA Y CRIA
En MAIPU en Fecha a Confirmar
EN LAS INSTALACIONES DE LA SOCIEDAD RURAL